FOR THE PEOPLE
FOR EDVCATION
FOR SCIENCE

LIBRARY
OF
THE AMERICAN MUSEUM
OF
NATURAL HISTORY

AMERICAN MUSEUM OF NATURAL HISTORY

25-100156-Oct 31

59.57 (52)
J

S. Matsumura

Thousand Insects of Japan

III

1906

札幌農學校教授
理學博士　松村松年著

日本千蟲圖解

巻之三

東京
警醒社書店

日本千蟲圖解第三卷

凡例

一、本卷ニハ最モ多數ノ昆蟲ヲ包擁スル鞘翅目ノ内普通ナル左ノ二百八十八種ヲ記載セリ

龍蝨科……二十四種	小頭水蟲科……一種	豉豆科……五種
牙蟲科……十三種	隱翅蟲科……二十一種	蟻塚蟲科……一種
埋葬蟲科……十四種	出尾蕈蟲科……一種	擬叩頭蟲科……二種
大蕈蟲科……一種	木吸蟲科……一種	小蕈蟲科……一種
大木吸蟲科……一種	出尾蟲科……八種	穀盜科……三種
脊筋蟲科……一種	長扁蟲科……一種	扁蟲科……一種
鰹節蟲科……四種	閻魔蟲科……六種	鍬形蟲科……十一種
金龜子科……四十四種	吉丁蟲科……九種	叩頭蟲科……十四種
圓花蚤科……二種	螢科……十種	郭公蟲科……三種
標本蟲科……二種	僞歩行蟲科……十三種	朽木蟲科……一種
僞葉蟲科……一種	長朽木蟲科……三種	大花蚤科……二種
赤翅蟲科……三種	擬天牛科……七種	天牛科……五十二種

一、本卷ハ本邦ニ產スル甲蟲科ノ代表者ヲ記載スルニ務メタリト雖モ極メテ小形ナルモノハ假令普通ナルモ之レヲ刪除セリ

一、本卷ニ記載セル昆蟲科ノ順序ハ篇纂上ノ都合ニヨリ相前後セルモノアリ、尚殘餘ノ鞘翅目ハ第四卷ニ讓リテ說明セン

明治三十九年三月二十日

於札幌農學校昆蟲學敎室　松村松年識

日本千蟲圖解卷之三

札幌農學校教授 理學博士 農學士 松村松年著

(450) まるがたげんごろう 第三十六圖(1)(♀)

學名 Graphoderes Adamsi Clerk.

昆蟲學上ノ地位 龍蝨科

體ハ暗黃、形短楕圓、點刻ヲ缺ク、後頭、前胸背ノ前後、兩緣、複眼間ニ於ケル二個ノ斜紋ハ黑色、翅鞘ハ前緣ヲ除キ全體細微ナル黑色ノ網狀紋ヲ裝ヒ、翅底及ビ前緣ニ近キモノハ餘リ判然セズ、體下ハ褐色、腹面ニハ赤褐ノ部分アリ、脚ハ暗黃、跗節ハ少シク褐色ヲ帶ブ、後肢ハ黑褐、其腿節ハ赤褐ニシテ兩端ハ更ニ一層淡色ナリ、雄ノ前肢ニ圓形ノ吸盤アリ、此ハ播州地方ニ普通ナリ、體長(♂)(♀)四分五厘內外、

分布—本州、九州、

(451) げんごろう (龍蝨) 第三十六圖(2)(♂)

學名 Cybister japonicus Sharp.

昆蟲學上ノ地位 龍蝨科

體ハ黒褐、少シク青味ヲ帶ビ光澤アリ、形楕圓ニシテ多少膨起ス、額片、上唇、觸角、小腮鬚及ビ下唇鬚ハ黄色、前胸ノ兩側及ビ翅鞘ノ前緣ハ黄褐、各翅鞘ニハ點線ノ三縱條アレドモ餘リ判然セズ、尙翅端ニ近ク黄色ノ小紋アリ、體下ハ黄褐、胸片ハ黒褐、尙第一及ビ第二腹部ノ接合線モ黒褐ナリ、脚ハ黄褐ニシテ頗ル光澤ヲ有シ、毛ハ金色ナリ、此ハ本邦何レノ地ニモ普通ナル種類ニシテ池沼ニ多シ、體長(♂)(♀)一寸三分內外、

分布—北海道、本州、四國、九州、支那

(452) しまげんごろう　第三十六圖 (3) (♀)

學名　Hydaticus Bowringi Clerk.

昆蟲學上ノ地位　龍蝨科

體ハ光澤アル黒色、前頭、觸角、兩鬚、前胸背ノ大部(後緣ノ黒紋ヲ除キ)、各翅鞘ノ二縱條及ビ內緣角ニ近キ一紋ハ黄色、翅鞘ニハ細微ノ點刻ヲ散布ス、體下及ビ脚ハ暗黄、雄ハ前肢ニ吸盤ヲ裝ヒ、中後兩肢ノ脛節及ビ跗節ハ黒褐ナリ、此ハ札幌地方ニ稀ナレドモ東京地方ニハ普通ナリ、體長(♂)(♀)五分內外

分布—北海道、本州、四國　九州、

(453) いちもじげんごろう　第三十六圖 (4) (♀)

學名　Hydaticus transversalis Pont.

昆蟲學上ノ地位　龍蝨科

體ハ黑色、前頭、頭頂ニアル二紋、觸角、兩鬚、前胸背及ビ翅鞘ノ前緣、翅底ノ一橫條、前胸片、前中兩肢、後肢ノ轉節並ニ基節ハ黃褐、翅鞘ハ黑色、細キ黃褐ノ縱條アリテ兩端ニ達セズ、又不明ナル點刻ノ二縱條アリ、腹部ハ黑色ニシテ第三、第四及ビ第五節ノ兩側ニ各一個ノ赤褐紋アリ、此ハ本邦餘リ多カラザル種類ナリ、體長(♂)(♀)四分五厘、

分布—北海道、本州、歐洲、

(454) ひめげんごろう　第三十六圖(5)(♀)

學名 Rhantus punctatus Geoffr.

昆蟲學上ノ地位　龍蝨科

體上ハ暗黃、形長楕圓、後頭ハ黑色、複眼ノ間ニ二個ノ黑紋アリテ後頭紋ト相連續ス、上唇ノ兩側ハ黑褐、前胸背ノ中央ニ短カキ黑褐ノ一橫線アリ、稜狀部ハ黑褐、末端ハ多少赤褐ヲ帶ブ、翅鞘ニハ黑點ヲ密布シ、其一部ハ相癒合シテ綾樣ノ不定紋ヲナス、體下ハ黑色、第三及ビ第四腹節ノ後緣及ビ尾節ハ赤褐ナリ、後肢ハ黑色ニシテ其基節、轉節、腿節ノ內外、兩側並ニ跗節ノ內側ハ赤褐、此ハ本邦何レノ地ニモ普通ナル種類ニシテ亦歐洲ニ產ス、

分布—北海道、本州、四國、九州、歐洲、

(455) けしげんごろう　(ひめすなむぐり)　第三十六圖(6)(♀)

學名 Hyphydrus japonicus Sharp.

昆蟲學上ノ地位　龍蝨科

體ハ稍ヤ球形、暗黃ニシテ翅鞘ニ黑色ノ斑紋ヲ裝フ、觸角及ビ兩鬚ハ地色ヲ呈シ、複眼ノ中間ニハ二個ノ褐紋アリ、前胸背ノ後緣ハ廣キ鈍角ヲナシ、二個ノ黑紋ヲ裝フ、翅鞘相合スルトキハ龜甲樣ノ斑紋ヲ其中央ニ現ハシ、更ニ其兩側ニ各五個ノ小黑紋ヲ裝フ、但シ前緣ニアル二個ハ甚ダ小ニシテ其一ハ翅底、他ハ翅端ニアリ、又中央ニアルモノハ長ク縱走セリ、體下及ビ脚ハ暗黃、此ハ微小ナル種類ニシテ東京地方ノ池沼ニ普通ナリ、體長(♀)(♂)一分二厘、

分布—本州、四國、九州、

(456) こがたのげんごろう　第三十六圖(7)(♀)

學名　Cybister tripunctatus Oliv.

昆蟲學上ノ地位　龍蝨科

體ハ黑褐、小シク青味ヲ帶ブ、形長楕圓ニシテげんごろうヨリ遙ニ小形ナリ、額片、上唇、觸角、兩鬚、前胸ノ兩側及ビ翅鞘ノ前緣ハ黃色、翅鞘ニハ遠キ點線ノ二縱條アリテ、前緣ニ近キモノハ唯ダ基部ニ於テ判然セリ、體下ハ黑褐、腹面ノ兩側ニ各三個ノ黃紋アリ、脚ハ黃色、後肢ハ黑褐ニシテ金色ノ長毛ヲ裝フ、此ハ本邦普通ナル種類ナレドモ北海道ニ產スルヲ聞カズ、體長(♂)♀九分內外、

分布—本州、四國、九州。琉球、八丈島、臺灣、支那、印度、

(457) こしまげんごろう　第三十六圖(8)(♂)

學名　Hydaticus grammicus Germ.

昆蟲學上ノ地位　龍蝨科

體ハ暗黃、後頭ハ黑褐、前胸背及ビ翅鞘ニ細微ノ點刻ヲ散布ス、翅鞘ハ黑褐ノ點紋ヲ密布シ、後緣ニ近ク判然セル黃色ノ二縱條ヲ裝フ、體下及ビ脚ハ黃褐、雄ハ前肢ニ吸盤ヲ有ス、此ハ東京地方ニ普通ナル種類ナレドモ札幌地方ニ產セズ、體長(♂)(♀)三分五厘內外、

分布—本州、四國、九州、

(458) はいろげんごろう　第三十七圖(1)(♀)

學名 Eretes sticticus L.

昆蟲學上ノ地位　龍蝨科

體ハ暗黃、翅鞘ハ他ノ部分ヨリ濃色ナリ、頭頂ノ一點及ビ後頭ノ二紋ハ黑色、前胸背ノ中央ニ判然セザル黑點ノ橫列アリ、翅鞘ハ點刻ノ二縱條ヲ具ヘ、全面ニ黑色ノ小點刻ヲ密布シ、前緣ノ中央ニ一個紡錘狀ノ小凹陷アリ、外緣ニ近ク黑紋ノ橫列ヲ裝ヒ、翅端ニモ亦一個ノ黑紋アリ、體下及ビ脚ハ暗黃、尾節ハ少シク濃色ナリ、此ハ播州地方ニ最モ普通ナル種類ニシテ、夏日燈火ヲ慕フテ家屋ニ飛來ス、體長(♂)(♀)五分內外、

分布—本州、四國、九州、支那、印度、

(459) げんごろうもどき　第三十七圖(2)(♀) 第三十八圖(2)(♂)

學名 Dytiscus marginalis L.

昆蟲學上ノ地位　龍蝨科

體ハ黑褐、少シク青味ヲ帶ビ、額片、上唇、觸角、兩鬚、前胸背ノ周圍、翅鞘ノ前緣、體下部並ニ脚ハ黃色、中胸片ハ褐色ナリ、頭頂ニハヘ字形ノ黃赤紋ヲ裝フ、翅鞘ニハ細微點線ノ三縱條アリテ前緣ニ近キ二條ハ翅端ニ至リテ判然セズ、翅端ハ黃褐ナリ、雄ノ前肢ニ吸盤アリ、雌ノ翅鞘ニハ深キ十條ノ縱溝アリテ翅底ヨリ中央以上ニ達ス、此ハ前緣ニ近ヅクニ從ヒ其溝幅ヲ增大ス、此ハ札幌地方ニ產スレドモ稀ナリ、體長(♂)(♀)一寸一分內外、

分布―北海道、本州(日光)、

(460) くろづまめげんごろう　第三十七圖(3)(♀)

學名 Agabus conspicuus Sharp.

昆蟲學上ノ地位　龍蝨科

體ハ短楕圓ニシテ黑色ヲ呈シ、翅鞘ハ褐色、翅底ハ暗黃、頭頂ノ二紋、額片ノ前緣、上唇並ニ前胸背ノ兩側ハ赤色、觸角及ビ兩鬚ハ黃色、翅鞘ハ微細ノ鮫肌狀ニシテ、翅底ノ中央ニ不明ナル點刻ノ二縱條ヲ裝フ、體下ハ黑色、中胸背ノ中央及ビ各腹節ノ後緣ハ赤褐ヲ帶ブ、脚ハ黑色、基節、轉節、腿節ノ末端、脛節、跗節並ニ脚刺ハ赤褐、但シ後肢ハ大部黑色ナリ、雄ハ前肢ニ吸盤ヲ有セズ、此ハ東京地方ニ普通ナリ、體長(♂)(♀)四分內外、

分布―本州、四國、九州、

(461) よつぼしひめげんごろう

第三十七圖(4)(♀)

學名　Ilybius ater Deg.

昆蟲學上ノ地位　龍蝨科

體ハ黑色、頭頂ノ二紋、額片ノ前緣、上唇、觸角、兩鬚、翅鞘ノ四紋、前肢ノ大部(腿節ノ中央ヲ除キ)、並ニ各腹面節ノ後緣ハ赤褐、形ハ廣キ紡錘狀ニシテ上面ハ少シク穹狀ニ膨起ス、翅鞘ニハ判然セザル二條ノ點刻列ヲ裝ヒ、前緣ニ近キ部分並ニ翅端ニ各一個ノ赤褐紋アリ、轉節、基節並ニ腿節ノ末端ハ赤褐、此ハ札幌地方ニ產スレドモ稀ナリ、體長(♂)(♀)四分、

分布—北海道、

(462) すなむぐりげんごろう

第三十七圖(5)(♀)

學名　Ilybius apicalis Sharp.

昆蟲學上ノ地位　龍蝨科

體ハ黑褐、頭及ビ前胸背ハ赤褐、形長楕圓ニシテ翅鞘ハ餘リ穹起セズ、頭頂ニ赤色ノ二紋ヲ裝フ、觸角、兩鬚、前胸背ノ兩側、翅鞘ノ前緣、脚及ビ體下ハ赤黃ニシテ美ナリ、翅鞘ニハ點刻列ナク唯ダ一條ノ淺溝ヲ縱走ス、此ハ東京地方ニ普通ナレドモ札幌地方ニ產セズ、體長(♂)(♀)三分內外、

分布—本州、四國、九州、

(463) しまちびげんごろう　第三十七圖 (6) (♀)

學名 Deronectis simpliceps Sharp.

昆蟲學上ノ地位　龍蝨科

體ハ黄色、頭頂ニハ二個ノ凹陷ヲ裝フノ外斑紋ヲ缺ク、觸角及ビ兩鬚ハ黄色、但シ小腮鬚ノ末端ハ褐色ナリ、前胸背前後ノ兩縁並ニ中央ノ二紋ハ黒色、但シ中央紋ハ其外側ニ各一個ノ黒色細枝ヲ出ス、翅鞘ハ淡黄ニシテ各黒色ノ五縱條ヲ供ヘ、何レモ兩端ニ達セズ、尚前縁ニアル三紋及ビ縱條間ニアル一紋若クハ二紋ハ黒色ヲ呈シ爲メニ黄紋ヲ散在スルガ如シ、體下ハ黒色、脚ハ黄色、此ハ東京地方ニ普通ナル微小種ナリ、體長(♂)(♀)一分四厘、

分布―本州、四國、九州、

(464) くろげんごろう　第三十七圖 (7) (♀)

學名 Cybister brevis Sharp.

昆蟲學上ノ地位　龍蝨科

體ハ黒色、形ハ短楕圓、頭頂及ビ前胸背ニ點刻多シ、額片及ビ上唇ハ黄褐、但シ後者ノ中央ハ刳ラレタルノ觀ヲナス、觸角ハ黄色、小腮鬚及ビ下唇鬚ハ褐色ニシテ其基部ハ少シク淡色ナリ、翅鞘ニハ遠キ點線ノ三縱條アレドモ前縁ニ近キ二條ハ餘リ判然セズ、翅端ニ各一個ノ黄紋ヲ裝フ、體下ハ黒色、轉節、脛節及ビ前肢ノ吸盤(♂)ハ赤褐、此ハ東京地方ニ普通ナル種類ニシテ小溝ニ多シ、體長

(♂)(♀)八分內外、

分布—本州、四國、九州、

(465) こがしらみづむし　第三十七圖(8)(♀)

學名　Cnemidotus intermedius Sharp.

昆蟲學上ノ地位　小頭水蟲科

體ハ暗黃ニシテ光澤ヲ有シ、形桃實狀ヲナス、頭小ニシテ突出シ、觸角及ビ兩鬚ハ短カシ、前胸背ハ頭ヨリ約三倍廣ク後緣ニ點刻ヲ粗布ス、各翅鞘ニハ十條ノ粗大ナル點刻列アリテ此外中央ニ四個ノ褐紋ヲ裝フ、脚及ビ體下ハ黃色、此ハ微小ナル種類ニシテ札幌地方ノ池沼ニ普通ナリ、體長(♂)(♀)一分一厘、

分布—北海道、本州、

(466) もんきまめげんごろう　第三十七圖(9)(♀)

學名　Platambus pictipennis Sharp.

昆蟲學上ノ地位　龍蝨科

體ハ光澤アル黑色、頭頂ノ二紋、觸角、兩鬚及ビ脚ハ赤褐、翅鞘ノ斑紋ハ黃色、前胸背ノ前緣ニ近ク、一條ノ點刻横列アリ、尙後緣ノ兩側ニモ同樣ノ點刻列アリ、翅鞘ハ三條ノ點刻列ヲ縱走ス、但シ此ノ點刻ハ少ナクシテ遠ク相隔離セリ、四個ノ黃紋ヲ裝ヒ、翅底ニアルモノハ大キク前緣ノ基部ニ

テ下方ニ屈折ス、前縁ノ中央ニ近ク二紋アリ下方ニアルモノハ稍ヤ四角形ニシテ大ナリ、翅端ニアルモノハ小ニシテ圓シ、此ハ本邦稀ナル種類ナリ、體長(♂)(♀)二分八厘内外、

分布―本州、

(467) きべりまめげんごろう　第三十七圖(10)(♂)

學名 Platambus fimbriatus Sharp.

昆蟲學上ノ地位　龍蝨科

體ハ光澤アル黑色、少シク青味ヲ帶ブ、觸角、兩鬚、上唇、額片ノ前方、頭頂ノ二紋及ビ脚ハ赤褐、前胸背ノ兩側ニアル一紋、翅鞘ノ基部ニアル一横紋及ビ前縁(外側)ハ黄色、前胸背ニアル點刻ハ前種ト同樣ナリ、翅鞘ニハ三條ノ遠キ點刻列アリ、前縁ハ廣ク黄色、其中央ニ褐色ノ一縱條ヲ走ラシ内方ニハ二個ノ突起ヲ出シ、末端ハ少シク内方ニ弓曲ス、體下ハ黑褐、胸片及ビ腹部ノ兩側ハ赤褐、此ハ本邦稀ナル種類ニシテ箱根及ビ日光ノ湖中ニ捕獲セラル、體長(♂)(♀)二分七厘内外、

分布―本州

(468) ひこつめひめげんごろう　第三十八圖(1)(♀)

學名 Rhantus jessoensis Sharp.

昆蟲學上ノ地位　龍蝨科

此ハひめげんごろうニ酷似スレドモ形大ニシテ前胸背ニ黑色ノ圓キ一小紋ヲ有スルヲ以テ容易ニ區

別スルコトヲ得べシ、頭及ビ前胸背ハ黃色、翅鞘ハ暗褐、形長楕圓ニシテ兩端多少細小ス、複眼ノ內側ニ各一個ノ黑紋アリテ細キ後緣ノ黑色線ト相合ス、體下ハ黑褐、前中ノ兩肢ハ黃色、後肢ハ黑褐、基節、轉節、腿節ノ末端、跗節並ニ各腹節ノ後緣ハ赤褐ナリ、此ハ本邦稀ナル種類ニシテ余ハ僅ニ二種ヲ有スルニ過ギズ、體長(♂)五分、

分布―北海道、本州(播州)、

(469) おほひめげんごろう 第三十八圖(3)(♀)

學名 *Rhantus erraticus* Sharp.

昆蟲學上ノ地位　龍蝨科

此ハ(454)ノひめげんごろうニ酷似スレドモ左ノ數點ニヨリテ異ナレリ、

一、體ハ遙ニ大形ニシテ割合少シク長形ナルコト、

一、上唇ノ前緣ハ少シク刳ラレアレドモ(454)ノ如ク深カラザルコト、

一、前胸背ニ於ケル黑色ノ橫紋ハ一文字狀ニシテ長ク稍ャ前胸背ノ半ヲ占ムルコト、

一、翅鞘ハ稍ャ平タクシテ(454)ノ如ク膨起セズ、

一、前中腿節及ビ脛節ノ大部ハ褐色ヲ呈シ、後肢ハ全部黑褐ナルコト、

此ハ札幌地方ニ產スレドモ餘リ多カラズ、體長(♂)(♀)四分五厘、

分布―北海道、本州(日光)、

(470) すぢひめがむし　第三十九圖 (4) (♀)

學名　Hydrobius fuscipes L.

昆蟲學上ノ地位　牙蟲科

體ハ黑色、觸角(黑色ノ球桿ヲ除キ)、兩鬚及ビ脚ハ赤褐若クハ黃褐、頭、前胸背及ビ翅鞘ニ微小ノ點刻ヲ密布ス、翅鞘ニハ各十條ノ縱溝アリテ之レニ點刻ヲ有ス、溝ハ翅端ニ至ルニ從ヒ其深サヲ增ス、翅鞘ノ前緣ハ赤褐、此ハ本邦何レノ地ニ至ルモ普通ナル種類ナリ、體長(♀)(♂)三分五厘內外、

分布—北海道、本州、四國、九州、歐洲、

(471) まめげんごろう　第三十八圖 (5) (♀)

學名　Agabus japonicus Sharp.

昆蟲學上ノ地位　龍蝨科

此ハ(460)ノくろづまめげんごろうニ酷似スレドモ左ノ點ニ於テ識別シ得ベシ、

一、形遙ニ小ニシテ割合ハ少シク長形ナルコト、

一、前胸背ノ兩側ハ中央同樣ニ黑色ニシテ赤色ナラザルコト、

一、翅鞘滑澤ニシテ鮫肌狀ノ微細條紋ヲ有セザルコト、

此ハ札幌地方ニ普通ナリ、體長(♀)(♂)二分六厘內外、

分布—北海道、本州、四國、九州、

(472) ちびがむし　第三十八圖 (6) (♀)

學名　Helochares striatus Sharp.

昆蟲學上ノ地位　牙蟲科

體ハ卵形ニシテ暗黃、光澤アリ、體下ハ黑褐、觸角及ビ兩鬚ハ黃色、但シ前者末端ノ膨大セル三節ハ黑褐、小腮鬚第三節ノ末端モ少シク褐色ヲ帶ブ、後頭ハ廣ク黑色ニシテ中央ヨリ前方ニ一本ノ黑條ヲ出シ前頭ヲ二分ス、小點刻ヲ密布ス、前胸背ノ中央ニモ淡褐部アリテ同ジク小點刻多シ、稜狀部ハ長ク其周圍ハ黑褐、中央ニ小點刻アリ、翅鞘ハ少シク膨起シ翅底ノ中央ニ各一個ノ黑點アリ、全面點刻ヲ散在シ判然セル九條ノ點刻アル縱溝ヲ裝ヒ、外緣ニ近ク不明ナル褐紋アリ、脚ハ黃褐、腿節ハ少シク濃色ナリ、此ハ東京地方ニ普通ナル種類ナリ、體長(♂)(♀)一分六厘、

分布—北海道、本州、四國、九州、

(473) ためがむし　第三十八圖 (7) (♀)

學名　Laccobius Bedeli Sharp.

昆蟲學上ノ地位　牙蟲科

體ハ黑色、觸角、兩鬚及ビ脚ハ暗黃、但シ觸角ノ末端ハ暗褐、全體點刻多ク頭頂ニアルモノハ小ナレドモ前胸背ニアルモノハ大、翅鞘ニアルモノハ更ニ一層大ナリ、前頭、前胸背及ビ翅鞘ノ兩側ハ淡黃、翅鞘ハ稍ヤ隆起シ點刻アル縱溝ヲ裝ヘドモ其溝ハ淺シ、黑褐ニシテ各五六個ノ不明ナル黃紋

ヲ有ス、體下ハ黑褐、點刻ヲ有セザルモ灰色ノ短毛ヲ密生ス、此ハ札幌地方ニ普通ナル種類ニシテ早春池沼ニ捕獲シ得ベシ、體長(♂)一分、(♀)一分二厘、

分布―北海道、本州、九州、

(474)　たまがむし　第三十八圖(8)(♀)

學名　Amphiops mater Sharp.

昆蟲學上ノ地位　牙蟲科

體上ハ稍ヤ球狀ニ膨大セルノ種類ニシテ體下ハ凹陷ス、黃褐乃至暗褐ニシテ光澤アリ、頭ハ稍ヤ半圓形ニシテ平タク、點刻多ク前緣ハ黃褐、上唇ハ隱レテ見ヘズ、觸角及ビ小腮鬚ハ暗黃、前者ノ末端ニハ短毛ヲ簇生ス、前胸背ニハ點刻多ク兩側ノ幅ハ狹クシテ中央ノ半幅ニ過ギズ、翅鞘ニハ點刻列アリテ其間室ニ小點刻ヲ散在ス、尙不明ナル三條ノ暗色紋列アリ、前中ノ兩肢ハ黃色、但シ腿節ノ基部ハ暗色、後肢ハ淡褐ニシテ腿節ニ點刻アリ、此ハ播州地方ノ小溝ニ普通ナル種類ナリ、體長(♂)(♀)一分二厘、

分布―本州、九州、

(475)　まめがむし　第三十八圖(9)(♀)

學名　Volvulus profundus Sharp.

昆蟲學上ノ地位　牙蟲科

體ハ光澤アル黒色、少シク藍色ヲ帶ブ、形稍ヤ紡錘狀ヲ呈シ、翅鞘ハ甚ダシク膨起ス、頭ハ稍ヤ半圓形、光線ノ方向ニヨリ藍色ヲ帶ブ、小點刻ヲ密布ス、前胸背ノ點刻ハ頭頂ヨリ小ニシテ且ツ粗ナリ、翅鞘ハ十條ノ點刻アル縱溝ヲ裝ヒ其間室ニ點刻アリ、體下ハ黒色、脚ハ黒褐、脚刺及ビ跗節端ハ赤褐、此ハ本邦稀ナラザル種類ナレドモ北海道ニ產スルモノヲ見ズ、體長(♂)(♀)一分五厘、

分布—本州、四國、九州、

(476) せすぢがむし　第三十八圖 (10) (♀)

學名 Helophorus auriculatus Sharp.

昆蟲學上ノ地位　牙蟲科

體細長ニシテ暗黃、光澤アリ、頭及ビ前胸背ハ少シク濃色ニシテ金色ヲ帶ブ、前頭ニ微小ノ點刻多ク、後頭ニハ大點刻アリ、觸角及ビ兩鬚ハ黃色、但シ前者ハ其末端ノ膨大セル部分ニテ暗色ヲ呈ス、前胸背ハ稍ヤ四角形、前緣角ハ鋭角ヲナス、五條ノ縱溝ヲ裝ヒ中央ニアルモノハ端直ナレドモ兩側ニアルモノハ波狀ヲナス、間室ニ點刻ヲ散在ス、翅鞘ハ前胸背ヨリ少シク廣ク、十條ノ點刻アル縱溝ヲ裝ヒ、間室ハ平滑ナリ、體下ハ黒褐、腹面ノ兩側ニ赤褐ノ縱紋列アリ、脚ハ赤褐、前肢ノ基節ハ黒褐ナリ、此ハ本邦稀ナル種類ナリ、體長(♂)(♀)一分五厘、

分布—本州、

(477) ゐぞこがむし　第三十八圖 (11) (♀)

學名 Hydrochares libera Sharp.

昆蟲學上ノ地位　牙蟲科

體ハ光澤アル黑色、形頗ルがむしニ類スレドモ小形ナリ、觸角黃色、其球桿狀ニ膨大セル部分(三節)ハ黑色、小腮、下唇鬚、下唇外葉(副舌)ハ黃色若クハ黃褐、但シ小腮鬚ノ基節ハ黑褐、前頭ノ兩側ニ各一個く字形ノ凹陷アリ、翅鞘ハ小點刻ノ四縱條ヲ裝ヒ、稜狀部ニ點刻ナシ、體下ニハ黑色ノ短毛ヲ密生セルヲ以テ光澤ヲ缺ク、前肢ノ轉節及ビ後肢ノ跗節ニハ金色毛ヲ簇生ス、此ハ札幌地方ニ產スレドモ稀ナリ、體長(♂)(♀)六分內外、

分布―北海道(函館、札幌)、

(478) まぐそがむし

學名 Cercyon ovillum Motsch.

第三十八圖 (12) (♀)

昆蟲學上ノ地位　牙蟲科

體ハ卵形ニシテ甚ダシク膨起ス、光澤アル黑色、翅鞘ハ少シク赤褐ヲ帶ブ、觸角及ビ兩鬚ハ黃褐、前者ノ末端ハ稍ヤ球桿狀ニ膨大ス、頭頂ニハ微小ノ點刻ヲ密布シ、前緣ニ近ク一橫溝アリ、前胸背ニアル點刻ハ頭頂ニアルモノヨリ大ナリ、翅鞘ハ後方ニ至リテ甚ダシク細小シ、翅底ノ判然セザル一紋並ニ翅端ハ廣ク赤褐ナリ、九條ノ點刻アル縱溝アリテ間室ニハ更ニ微小ノ點刻アリ、體下ハ黑色、點刻ヲ密布ス、脚及ビ尾節ハ赤褐、此ハ馬糞中ニ稀ナラザル種類ナレドモ其形小ナルヲ以テ發見スルコト艱難ナリ、體長(♂)(♀)一分內外、

分布―北海道、本州、

(479)むつぼしげんごろう

第三十八圖(13)(♂)

學名 Canthydrus politus Sharp.

昆蟲學上ノ地位 龍蝨科

體ハ黄色乃至黄褐、卵形ノ微小種ナリ、觸角ノ末端ハ少シク黑褐、翅鞘ハ黑色、大ナル三個ノ黄紋アリ、其中二個ハ翅底ニ位シ他ノ一個ハ中央ヨリ少シク下方ニアリ、但シ此ノ紋ハ翅底ノ內側ニアルモノト相合スルコトアリ、翅端ハ黄色、此ハ本邦稀ナラザル種類ナレドモ形微小ナルヲ以テ注意セザレバ發見シ難シ、體長(♂)(♀)一分內外、

分布―本州、

(480)ちやいろげんごろう

第三十八圖(14)(♀)

學名 Noterus japonicus Sharp.

昆蟲學上ノ地位 龍蝨科

形前種ニ酷似スレドモ大ナリ、頭、觸角、兩鬚及ビ前胸背ハ黄色、翅鞘ハ暗黄、脚及ビ體下ハ赤褐、體ハ頗ル光澤ヲ有シ長卵形ナリ、前胸背ノ前緣及ビ後緣ニ褐色ノ小紋ヲ橫列ス、但シ後緣ニアルモノハ少シク後方ニ弓曲ス、翅鞘ニハ約三條ノ點刻縱列アリテ尙ホ間室ニモ少シク點刻アリ、全面褐色ノ網狀紋ヲ散在ス、下面ハ少シク弓狀ニ刳ラル、此ハ本邦普通ナル種類ニシテ何レノ地ニ至ルモ捕獲シ得ベシ、體長(♂)(♀)一分五厘內外、

分布―北海道、本州、四國、九州、

(481)おほみづすまし　第三十九圖(1)(♀)

學名　Dineutes marginatus Sharp.

昆蟲學上ノ地位　牙蟲科

體上ハ光澤アル黑色、體下ハ暗黃、複眼ハ上下各二個ニ分離シ、觸角ハ不正形ニシテ黑色、前胸背ノ中央ニ近ク二個ノ凹陷ヲ裝フ、兩側ハ藍色、翅鞘ノ前緣ハ黃色、其終止スル所ニ一個ノ鋭齒アリ、又其下方ハ少シク藍色ヲ帶ビ、各鞘ニハ判然セザル九個ノ縱溝ヲ有シ點刻ヲ缺ク、脚ハ體下ト同色、尾節ハ少シク濃色ナリ、此ハ本邦何レノ地ニ至ルモ普通ナリ、體長(♂)(♀)三分乃至三分五厘、

分布―北海道、本州、四國、九州、

(482)をながみづすまし　第三十九圖(2)(♀)

學名　Orectochilus Regimbarti Sharp.

昆蟲學上ノ地位　豉豆科

體ハ光澤アル黑色、體上ニ灰色ノ短毛ヲ密生ス、上唇ハ長方形ニシテ之レニ點刻ヲ密布ス、觸角、兩鬚並ニ脚ハ赤褐、頭頂、頷片及ビ前胸背ノ中央ハ滑澤、短毛ナシ、翅端ハ截斷狀ニ終ハリ、尾節ハ細長ニシテ遙翅端外ニ突出シ其末端ハ赤褐ナリ、此ハ東京地方ニ稀ナラザレドモ樹下ノ水上ニアリテ他ノ豉豆同樣ニ水面ニ旋轉セザルヲ以テ發見シ難シ、體長(♂)(♀)三分內外、

分布—本州、

(483) ひめがむし　　第三十九圖(3)(♀)

學名　Sternolophus rufipes F. (syn. S. fulvipes Motsch.)

昆蟲學上ノ地位　牙蟲科

體ハ頗ル牙蟲ニ酷似スレドモ甚ダ小形ナリ、全體光澤アル黑色、觸角(棍棒狀ニ膨大セル部分ハ黑褐)、兩鬚、脚、胸片ノ縱隆起、腹面各節ノ後緣並ニ各節兩側ノ一紋ハ赤褐、前胸背ノ中央ニハ大ナル二凹陷ヲ裝ヒ、翅鞘ノ翅端ニ近キ前緣ハ赤褐、判然セザル點刻ノ四縱條ヲ裝フ、此ハ未ダ北海道ニ發見セラレズ、體長(♂)(♀)三分五厘、

分布—本州、四國、九州、

(484) みづすまし　　第三十九圖(4)(♀)

學名　Gyrinus curtus Motsch.

昆蟲學上ノ地位　豉豆科

體ハ光澤アル黑色、頭頂及ビ前胸背ニ點刻ヲ缺ク、上唇ニハ縱皺多シ、觸角ハ黑色ナレドモ第二節ノ分枝ハ褐色、兩鬚及ビ脚ハ赤褐、翅鞘ニハ九條ノ點刻縱列アリテ間室ハ平滑ナリ、尾節ハ翅端外ヨリ少シク突出シ粗糙ニシテ縱皺アリ、此ハ本邦何レノ地ニ至ルモ普通ナル種類ニシテ水面ニ旋轉ス、體長(♂)二分一厘、(♀)二分五厘、

分布―本州、四國、九州、

(485) がむし

第三十九圖 (5) (♀)

學名 Hydrophilus acuminatus Motsch. (syn. H. cognatus Sharp.)

昆蟲學上ノ地位　牙蟲科

體ハ光澤アル黑色、觸角及ビ兩鬚ハ黃褐、前者ハ棍棒狀ヲナス、頭頂ニハ粗ニ點刻ヲ裝ヒ、複眼ノ內方ニハ點刻ヲ密布ス、前胸背ノ中央ニハ二個ノ大ナル點刻アリ、翅鞘ニハ點刻ノ四縱條アリテ多少溝樣ニ凹陷シ、各條ノ兩側ニハ各一條ノ微細ナル點刻列アリ、但シ前緣ニアルモノハ外緣ニ至リテ其點刻增大セリ、胸片ノ棘狀突起ハ第一腹節外ニ出ヅ、後跗節ノ內側ニハ金光ノ短毛ヲ簇生ス、此ハ本邦何レノ地ニモ普通ナリ、體長(♂)(♀)一寸二分內外、

分布―北海道、本州、四國、九州、

(486) でまふがむし

第三十九圖 (6) (♀)

學名 Berosus punctipennis Harold.

昆蟲學上ノ地位　牙蟲科

頭及ビ體下ハ黑色、觸角、兩鬚、脚、前胸背及ビ翅鞘ハ暗黃、頭ニ點刻ヲ密布ス、前胸背ニハ點刻ヲ粗布シ中央及ビ兩側ニ判然セザル褐色紋ヲ裝フ、翅鞘ハ稍ヤ牛卵形ニ穹起シ黑褐ノ小紋ヲ散在ス、九個ノ縱溝ヲ具ヘ之レニ點刻アリ、其間室ニモ亦點刻多シ、此ハ札幌地方ニ普通ナル種類ニシテ何

レノ池沼ニモ捕獲シ得ベシ、體長(♂)一分七厘、(♀)二分、
分布―北海道、本州(箱根)、

(487) ひめみづすまし

第三十九圖(7)(♀)

學名 Gyrinus japonicus Sharp.

昆蟲學上ノ地位　豉豆科

此ハ(484)みづすましニ酷似スレドモ左ノ數點ニヨリテ區別シ得ベシ、

一、體ハ小形ニシテ割合ハ少シク細長キコト、
一、觸角ハ分枝共ニ黒色ナルコト、
一、翅鞘前縁ノ下方ハ赤褐ナルコト、
一、前中兩胸片並ニ尾節ハ赤褐ナルコト、
一、尾節ハ(484)ヨリモ長ク翅端外ニ突出シ、其背面ニハ點刻及ビ灰色ノ短毛ヲ装ヒ、少シク藍色ヲ帶ブ、

體長(♂)一分七厘、(♀)二分、
分布―北海道、本州、四國、九州、

(488) こがむし

第三十九圖(8)(♀)

學名 Hydrochares affinis Sharp.

昆蟲學上ノ地位　牙蟲科

此ハ(477)ノゑぞこがむしニ酷似スレドモ左ノ數點ニヨリテ識別スルコト容易ナリ、

一、體ハ小ニシテ細長ク、少シク赤味ヲ帶ビタルコト、

一、兩鬚ノ黃色ナルコト、

一、前頭兩側ノ點刻列ハ鋭角ヲナシテ並列セルコト、

一、前胸背ノ兩側ニアル點刻ノ大ナルコト、

一、翅鞘ノ點刻列ハ大ニシテ之レニ短毛ヲ有セザルコト、

一、脚ハ赤褐ナルコト、

體長（♂）（♀）五分內外、

分布―本州、九州、

(489) ひめごまふがむし　第三十九圖 (9) (♀)

學名 Berosus vestitus Sharp.

昆蟲學上ノ地位　牙蟲科

體ハ淡キ暗黃、形長楕圓ニシテ(486)ノ如ク膨起セズ、觸角及ビ兩鬚ハ淡黃、但シ小腮鬚ノ末端及ビ觸角ノ基部ハ褐色、頭頂及ビ前胸背ニハ點刻多シ、後頭ハ黑褐、翅鞘ハ細長ク之レニ各十條ノ點刻縱列アリテ間室ニハ小點刻ヲ散在ス、尙ホ翅鞘ノ中央ニハ判然セザル二三ノ褐紋ヲ裝フ、體下及ビ脚ハ淡黃、後肢ノ跗節端ハ少シク褐色ヲ帶ブ、此ハ泥池ニ普通ナリ、體長（♂）（♀）一分四厘內外、

分布―本州、

(490)まだらげんごろう 第三十九圖(10)(♂)

學名 Hydaticus pacificus Aubé var. lunatus Reg.

昆蟲學上ノ地位　龍蝨科

體ハ黑色、觸角、兩鬚、頭(後緣ハ黑色)、前胸背(前緣及ビ後緣ノ中央ハ黑色)、翅鞘ノ前緣、翅底ニアル一橫紋並ニ翅端ニアル二紋及ビ前中ノ兩肢ハ黃色、上唇ハ前緣ノ中央ニテ少シク凹陷ス、後頭ハ廣ク黑色、細微ノ點刻ヲ裝フ、前胸背ハ前緣ノ中央ニ三角形ノ黑紋ヲ裝ヒ、後緣ノ中央ニ長方形ノ黑紋アリテ其中央ハ少シク突出ス、翅鞘ノ中央ニ近ク判然セザル一條ノ點刻列アリ、翅底ニ近キ一橫紋ハ其外方ニ黑點ヲ散在ス、尙其直下ノ外側ニ綾樣ノ黃紋アリ、翅端ニ近キ二紋モ黑點ヲ散在ス、體下及ビ後肢ハ黑褐、但シ腿節ハ赤褐ナリ、此ハ本邦稀ナル種類ナリ、體長(♂)(♀)六分內外、

分布―本州、ふぉりぴん、瓜哇(ジャバ)、ぼるねを、天竺、あんぼいな、

(491)おきなはおほみづすまし 第三十九圖(11)(♀)

學名 Dineutes indicus Aubé.

昆蟲學上ノ地位　豉豆科

體ハ黑色、少シク藍色ヲ帶ブ、形楕圓ニシテ少シク膨起ス、前肢及ビ體下ハ赤褐、中後ノ兩肢ハ黃褐、觸角ハ黑色、末端及ビ基部ノ分枝ハ赤褐、上唇ト顎片ハ畧ボ同長、點刻ハ微小ナリ、頭頂及ビ

前胸背ニ點刻ナシ、翅鞘ハ平滑、前緣ハ藍色、黑色ノ判然セザル三縱條アリ、尾節端ハ少シク翅端外ニ突出シ後緣ニ黃毛ヲ簇生ス、前肢ハ甚ダシク發達シ、腿節ハ脛節ヨリ少シク長シ、此ハ地球上ニ棲息セル豉豆科昆蟲ノ大ナルモノニシテ琉球及ビ臺灣地方ニ稀ナラズ、體長(♂)(♀)五分內外、

分布—琉球、臺灣、ふィりぴん、支那、馬來、印度、

(492)　おほはねかくし　第四十圖(1)(♀)

學名　Creophilus maxillosus L.

昆蟲學上ノ地位　隱翅蟲科

體ハ光澤アル黑色、觸角第二節ノ基部ハ赤褐、末端ノ五節ハ膨大シテ灰黑ナリ、頭ハ粗ニ小點刻ヲ散布ス、頸部ノ後緣ニ粗大ノ點刻ヲ密布ス、前胸背ハ平滑ニシテ僅ニ前緣ノ兩側ニ點刻アリ、翅鞘ハ黑色、中央ニ灰黃ノ短毛ヲ簇生ス、腹部ハ廣ク第二及ビ第三腹節ニ灰黃ノ短毛ヲ密生ス、但シ腹背ノ中央ニハ之レヲ缺ク、脚ハ黑色、各蹠節ノ基部並ニ爪ハ赤褐ナリ、此ハ海濱ニ普通ナル種類ニシテ動物性ノ腐敗物ヲ以テ食トナス、體長(♂)五分、(♀)五分五厘、

分布—世界共有、

(493)　おほあかばはねかくし　第四十圖(2)(♀)

學名　Staphylinus (Goërius) carinatus Sharp.

昆蟲學上ノ地位　隱翅蟲科

體ハ黑褐、觸角各節ノ基部並ニ兩鬚ハ赤褐、頭頂及ビ前胸背ニ點刻ヲ密布シ中央ニ一本ノ平滑ナル細キ縱隆アリテ前頭ニ達セズ、稜狀部ハ黑褐ニシテ中央凹陷ス、翅鞘赤褐、翅底及ビ內緣ハ暗褐ヲ帶ビ金色ノ短毛ヲ密生ス、腹背ハ廣ク、尾節並ニ其前節ノ後緣ハ赤褐、脚ハ黑褐、脛節並ニ跗節ハ赤褐ナリ、此ハ深山ニ普通ナル種類ニシテ樹液ニ集來スル小蟲ヲ捕食ス、體長(♂)六分五厘、(♀)六分乃至六分五厘、

分布—北海道、本州、

(494) だいみやうはねかくし

第四十圖(3)(♀)

學名 Staphylinus daimio Sharp.

昆蟲學上ノ地位 隱翅蟲科

體ハ黑褐、觸角褐色、基部ノ三節ハ赤褐、末端ノ三節ハ黃褐、兩鬚ハ赤褐、前頭及ビ後頭ニ金色ノ短毛ヲ簇生ス、前胸背ノ中央ニ平滑ナル低隆アリ、稜狀部ハ金色ノ短毛ヲ密生ス、翅鞘ハ赤褐、黑毛ヲ密生ス、腹部ハ翅鞘ヨリ少シク廣ク雄ハ最後ノ三腹節ニ各二個金色ノ短毛塊アレドモ雌ハ第二腹節ノ後緣並ニ六節ノ基部ニ唯ダ一双ノ毛塊ヲ有スルニ過ギズ、尙各腹面節ノ基部ニ金色ノ短毛多シ、脚ハ赤色、基節及ビ轉節ハ黑褐、此ハ前種同樣ニ小蟲ヲ捕食ス、體長(♂)六分、(♀)五分五厘、

分布—

(495) あかばはねかくし

第四十圖(4)(♀)

學名 Staphylinus inornatus Sharp.

昆蟲學上ノ地位　隱翅蟲科

體ハ黑褐ニシテ少シク鑛物性ノ光澤ヲ帶ブ、觸角ハ連鎖狀ニシテ緊縊セル部分ハ赤褐ナリ、小腮及ビ下唇ハ黄色ナレドモ兩鬚ハ褐色ニシテ其末端ハ赤褐ナリ、頭頂及ビ前胸背ニハ大ナル點刻ヲ密布シ後者ノ中央ニハ細キ平滑部アリ、稜狀部ハ天鵞絨樣ノ黑色、翅鞘ハ赤褐ニシテ短カク第一腹節ニ達スルニ過ギズ之レニ黑色ノ短毛多シ、腹部ハ黑褐、第二、第三及ビ第四腹節ノ背上ニ各二個ノ黑紋アリ、雄ニテハ第五節ノ後緣狹ク黄色ヲ呈シ、尾節ノ基部ニ金色ノ短毛ヲ密生ス、之レニハ四本ノ尾樣附屬物アリテ黑色ナリ、脚ハ黑色、脛節、跗節並ニ後腿節(基部ノ上緣ヲ除キ)ハ黄色、此ハ本邦普通ナル種類ニシテ樹液ニ集リ來ル小蟲ヲ捕食ス、體長(♂)五分五厘、(♀)五分二厘、

分布―北海道、本州、九州、

(496) くろはねかくし

第四十圖(5)(♀)

學名　*Ocypus nigro-aeneus* Sharp.

昆蟲學上ノ地位　隱翅蟲科

體ハ黑色、翅鞘及ビ腹部ハ黑褐、觸角ハ黑褐ニシテ其末端並ニ小腮鬚ノ末端ハ赤褐、頭ハ前胸ト同幅ナレドモ短カシ、點刻多シ、前胸背ノ中央ハ平滑、兩側ノ點刻ハ頭頂ニアルモノヨリ粗ナリ、翅鞘ハ粗糙ニシテ點刻ヲ密布シ褐色ノ短毛多シ、前胸ヨリハ少シク短カシ、腹部ハ黑褐ニシテ斑紋ヲ缺ク、脚ハ黑褐、跗節ハ褐色、此ハ札幌地方ニ稀ナラズ、體長(♂)六分、(♀)五分內外、

分布―北海道、本州、

(497) はいろはねかくし

第四十圖 (6) (♀)

學名 Eucibdelus japonicus Sharp.

昆蟲學上ノ地位　隱翅蟲科

體ハ黑褐、翅鞘ニ灰色ノ短毛ヲ密生ス、觸角ハ棍棒狀ニシテ赤褐(♂)、但シ(♀)ハ黑褐ニシテ其基節及ビ各節ノ兩端ノミ赤褐、大腮、兩鬚、脚(前後兩腿節ハ黑褐)、翅鞘前緣ハ赤褐、頭廣ク前胸ト稍ヤ同長、共ニ點刻ヲ密布ス、翅鞘ハ前胸ヨリ遙ニ廣ク、翅端及ビ中央ニアル二三ノ小部ハ灰毛ヲ缺クヲ以テ斑紋アルガ如シ、此ハ東京地方ニ普通ナリ、體長(♂)四分五厘、(♀)五分、

分布―本州、九州、

(498) きんぼしはねかくし

第四十圖 (7) (♂)

學名 Ocypus Weisei Harold.

昆蟲學上ノ地位　隱翅蟲科

體ハ黑褐、翅鞘ノ一大紋及ビ第四並ニ第五腹節ノ四紋ハ金色ナリ、觸角、兩鬚、並ニ脚ハ黃褐、但シ基節ハ黑褐、頭ニハ金色ノ短毛ヲ密生シ中央ニ縱隆アリ、前胸背ニモ粗ニ金色ノ短毛ヲ生ズ、點刻多シ、翅鞘ハ前胸背ト稍ヤ同長、尾節並ニ其附屬尾毛ハ赤褐、腹面ニハ赤褐ノ短毛ヲ生ズ、此ハ本邦最モ美麗ナル隱翅蟲ノ一ニシテ稀ナリ、體長(♂)六分、(♀)五分、

分布―北海道、本州、九州、

(499)さびはねかくし　第四十圖(8)(♀)

學名　Leistotrophus gracilis Sharp.

昆蟲學上ノ地位　隱翅蟲科

體ハ暗褐、少シク金屬性ノ光澤ヲ帶ブ、觸角ハ黃色、但シ第一節ノ下方ハ黑褐、上唇ニハ二個ノ黑紋アリ、兩鬚ハ黑褐、末端ハ赤褐、頭頂ニハ點刻ヲ密布ス、前胸背及ビ翅鞘ニ環狀ノ褐色紋アリテ其環內ハ少シク凹陷セリ、點刻ヲ密布シ褐色ノ短毛ヲ密生ス、稜狀部ハ天鵞絨樣ノ黑色、雄ハ第一腹節ノ背上ニ弦月樣ノ二黑紋ヲ裝ヒ、尙第二節及ビ第三節ニモ各二紋アレドモ此ハ小ナリ、第四節以下ハ黑色、第五節ノ兩側ニ各一個ノ銀色毛塊アリ、尙各腹節ノ下方ニモ銀色ノ毛塊紋アリ、脚ハ黃色、前中兩腿節ノ兩側、後腿節ノ基部並ニ中央紋ハ黑色、此ハ札幌地方ニ普通ナル種類ニシテ樹液ニ集マル小蟲ヲ捕食ス、體長(♂)四分五厘乃至六分五厘、(♀)五分內外、

分布—北海道、本州、

(500)るりはねかくし　第四十圖(9)(♂)

學名　Philonthus cyanipennis F.

昆蟲學上ノ地位　隱翅蟲科

體ハ平滑ニシテ光澤アル黑色、翅鞘ハ美麗ナル瑠璃色ニシテ光線ノ方向ニヨリテ紫色ヲ現ハス、觸角ハ黑褐、但シ基部ノ三節ハ黑色、大腮ハ甚ダ尖銳ニシテ末端ハ赤褐、頭ハ平滑ニシテ點刻ナク前

頭ニ二個ノ凹點アリ、後頭ハ頸狀ヲナシテ細シ、前胸背ノ中央ハ膨起シ、兩側ハ少シク屋斜狀ヲナス、中央ニ六個ノ點刻アリ、稜狀部ハ黑色、點刻多シ、翅鞘ニハ點刻ヲ密布シ灰色ノ短毛ヲ密生ス、腹背ハ少シク青色ヲ帶ビ點刻及ビ黑毛ヲ裝フ、體下及ビ脚ハ黑色、此ハ札幌地方ニ普通ナル種類ニシテ樹液ニ集來スル小蟲ヲ捕食ス、體長(♂)四分五厘、(♀)四分、

分布―北海道、本州、西比利亞、歐洲、

(501) こがしらくろはねかくし　第四十圖(10)(♂)

學名　Philonthus japonicus Sharp.

昆蟲學上ノ地位　隱翅蟲科

形前種ニ酷似ス、體ハ光澤アル黑色、翅鞘ハ黑褐ニシテ少シク紺色ヲ帶ブ、觸角ハ黑色、連鎖ノ緊縮部ハ暗褐、複眼間ニ四個ノ點刻アリテ一列ニ横置セラル、後頭ハ頸狀ヲナス、前胸背ハ中央ニ六個ノ點刻ヲ二列ニ縱置ス、稜狀部及ビ翅鞘ニ點刻多ク、後者ハ前胸ヨリモ少シク長ク灰色ノ短毛ヲ生ズ、腹背ハ少シク紺色ヲ帶ブ、點刻及ビ灰毛ヲ裝フ、脚ハ黑色、脛節ノ基部ハ赤褐、此ハ鳥獸ノ屍骨ニ普通ナリ、體長(♂)四分、(♀)三分八厘、

分布―北海道、本州、九州、

(502) くろひげはねかくし　第四十圖(11)(♀)

學名　Velleius pectinatus Sharp.

昆蟲學上ノ地位　隱翅蟲科

體ハ黑色、觸角ハ黑褐、第二節ノ基部並ニ末端節ハ赤褐、第四節ヨリ第十節迄ハ櫛歯狀ヲ呈ス、第三節ハ第一節ト同長、兩鬚ハ褐色、末端ハ赤褐、頭ハ稍ヤ圓形ヲナシ複眼ノ後方ニ各一個ノ點刻アリテ之レヨリ一毛ヲ生ズ、前胸背ハ陣笠樣ニ圓ク、光線ノ方向ニヨリ少シク紺色ヲ帶ブ、周圍ニハ點刻アリテ之レヨリ各一本ノ剛毛ヲ生ズ、翅鞘ニハ點刻ヲ密布シ之レヨリ黑毛ヲ生ズ、光澤ナシ、後翅ハ暗黑、腹背ニ斑紋ヲ缺キ、雄ノ尾端ニアル二個ノ尾樣突起ハ短大、前跗節ノ膨大セル部分ハ褐色、此ハ札幌地方ニ普通ナリ、體長(♂)六分、(♀)五分五厘、

分布―北海道、本州、歐洲、

(503) おほきばはねかくし　第四十圖(12)(♀)

學名 Oxyporus maxillosus F. var. angularis Gebl.

昆蟲學上ノ地位　隱翅蟲科

體ハ光澤アル黑色、翅鞘ハ黃色、末端(外緣角)ハ黑色、觸角ハ黃褐、基部ハ褐色、兩鬚ハ褐色、末端節ハ黃褐、大腮ハ頗ル發達シ頭ヨリ少シク短カシ、前胸背ハ頭ト稍ヤ同大、點刻ナシ、前緣ニ近ク淺キ橫溝アリ、稜狀部ハ黑色、翅鞘ノ中央ニ二條ノ縱溝アリテ大ナル點刻ヲ裝フ、腹部短カシ、脚ハ黃色、前中兩腿節ノ基部大半ハ黑褐、此ハ札幌地方ニ普通ナル種類ニシテ菌蕈ニ多シ、體長(♂)四分五厘、(♀)四分、

分布―北海道、本州、歐洲、

(504) ひめくろはねかくし　第四十圖 (13) (♂)

學名 Quedius simulans Sharp.

昆蟲學上ノ地位　隱翅蟲科

體ハ黑色、觸角、兩鬚及ビ脚ハ赤褐、頭及ビ前胸背ハ光澤アル黑色、點刻ヲ缺ク、後者ハ陣笠樣ニ膨起シ頭部ヨリ廣ク、前緣ノ中央ニ近ク四個ノ點刻アリテ兩列ニ排置セラル、翅鞘及ビ稜狀部ニ點刻多ク前者ハ褐毛ヲ裝フ、腹背部ニハ點刻ヲ缺キ黑褐毛アリ、此ハ塵芥下ニ稀ナラズ、體長(♂)三分五厘、(♀)三分、

分布―北海道、本州、

(505) ひげぶとはねかくし　第四十圖 (14) (♂)

學名 Aleochara lata Grav.

昆蟲學上ノ地位　隱翅蟲科

體ハ黑色、觸角ハ太クシテ稍ヤ紡錘狀ヲ呈シ、基節ハ多少赤褐ヲ帶ブ、兩鬚ハ赤褐、頭ハ粗ニ點刻ヲ散布ス、前胸背及ビ翅鞘ニ黑褐ノ短毛ヲ裝ヒ點刻アレドモ頭部ノ夫レヨリ小ナリ、翅鞘ハ前胸ヨリ少シク短カシト雖モ遙ニ廣シ、腹部ハ廣ク尾端ニ至ルニ從ヒ少シク細小ス、點刻及ビ黑褐ノ短毛アリ、脚ハ黑褐、跗節ハ淡色、此ハ蕈ニ稀ナラザル種類ナリ、體長(♂)三分、(♀)二分六厘、

分布―北海道、本州、歐洲、

(506)まるくびはねかくし　第四十圖(15)(♀)

學名　Tachinus luridus Sharp.

昆蟲學上ノ位地　隱翅蟲科

體ハ光澤アル黑色、觸角、脚、翅鞘ハ赤褐、但シ觸角ノ上方ハ黑褐、觸角ハ棍棒狀ヲナシ初メノ三節ハ長ク基節ハ太シ、末端節ハ卵形、兩鬚ハ赤褐、頭及ビ前胸背ハ黑色、平滑ナリ、翅鞘ハ微小ノ點刻ヲ裝ヒ、兩側ハ多少黑褐ナリ、腹背ニ灰色ノ短毛ヲ密生シ點刻ヲ裝フ、體下ハ黑色、脚ハ赤褐、此ハ本邦稀ナラザル種類ニシテ蕈ニ捕獲シ得ベシ、體長(♂)(♀)一分五厘內外、

分布—北海道、本州、

(507)はねながはねかくし　第四十圖(16)(♀)

學名　Olophrum simplex Sharp.

昆蟲學上ノ地位　隱翅蟲科

體ハ黑褐、前胸背、翅鞘並ニ脚ハ黃褐、頭ニハ小點刻ヲ裝フ、觸角基部ノ三節並ニ兩鬚ハ黃褐、殘節ハ黑褐、前胸背ノ中央ハ少シク暗色ヲ帶ビ點刻多シ、翅鞘ハ前胸及ビ頭ヲ合シタルモノヨリ長ク、判然セザル縱溝ヲ裝ヒ粗大ノ點刻多シ、翅端ハ少シク淡色ナリ、腹部ハ廣ク尾端ニ至リ急ニ細小ス、此ハ本邦稀ナラザル種類ナリ、體長(♂)(♀)一分二厘內外、

分布—北海道　本州、

(508) ひらたはねかくし　第四十圖(17)(♀)

學名　Siagonium (Prognathus) Haroldi Weis.

昆蟲學上ノ地位　隱翅蟲科

體ハ扁平ニシテ黑色、觸角及ビ脚ハ黑褐、跗節ハ黃褐、觸角ハ糸狀ニシテ體ヨリ少シク短カク、兩鬚ハ黃褐、大腮ハ頗ル發達シテ長ク、前頭ニ二個角樣ノ長突起ヲ裝ヒ、頭頂ニハ點刻多シ、前胸背ハ頭ト約同大、點刻並ニ中央ニ一條ノ淺キ縱溝アリ、翅鞘ハ前胸ヨリ少シク長ク之レニ五條ノ縱溝アリテ點刻ヲ裝フ、前緣ニ近ク一個赤褐ノ長キ縱紋アリ、腹背ニ點刻アレドモ細微ニシテ判然セズ、脚ハ短カク腿節ハ膨大ス、此ハ朽木ノ皮下ニ普通ナル種類ナリ、體長(♂)二分、(♀)一分八厘、

分布—北海道、歐洲、

(509) ふたほしめだか　第四十圖(18)(♂)

學名　Stenus tenuipes Sharp.

昆蟲學上ノ地位　隱翅蟲科

體ハ細長、鑛物性ノ灰褐ヲ呈シ、觸角、兩鬚並ニ脚ハ赤褐、觸角ハ細長ニシテ末端ハ棍棒狀ヲ呈ス、頭頂ハ凹陷シ、眼ハ頗ル大ナルヲ以テ斑猫ノ夫レニ似タリ、前胸背ハ圓柱形ニシテ大ナル點刻ヲ密布ス、翅鞘ハ前胸ト略同長、後胸端ニ達セズ、點刻ヲ密布ス、各翅鞘ニ各一個ノ黃點アリ、腹部ハ頭及ビ翅鞘ヲ合シタルモノト約同長、點刻多シ、脚ハ赤褐ニシテ細長ク光澤アリ、腿節ハ他ニ比シ

テ少シク濃色ナリ、此ハ砂地ニ普通ナリ、體長(♂)一分五厘、(♀)一分四厘、
分布—北海道、本州、

(510) あをばありがたはねかくし 第四十圖(19)(♀)

學名 Paederus idae Lew.

昆蟲學上ノ地位 隱翅蟲科

體ハ黄色、頭並ニ尾端ノ二節ハ光澤アル黒色、翅鞘ハ青藍色、觸角ハ糸狀、末端ノ大半ハ黄褐ニシテ少シク棍棒狀ニ膨大ス、頭頂ニハ粗ニ點刻ヲ裝フ、後頭ハ頸狀ヲ呈シ黄色ナリ、前胸背ハ稍ヤ卵形ニシテ點刻ナシ、翅鞘ニハ粗大ノ點刻ヲ裝ヒ、短黒毛アリ、前中兩腿節ノ末端及ビ跗節端ハ黒褐、此ハ早春倒木若クハ石下ニ普通ナル種類ナリ、體長(♂)二分八厘、(♀)二分五厘乃至二分八厘、
分布—北海道、本州、九州、

(511) ありがたはねかくし 第四十圖(20)(♀)

學名 Paederus Poweri Lew.

昆蟲學上ノ地位 隱翅蟲科

體ハ光澤アル黒色、觸角、兩鬚並ニ脚ハ黄色、觸角ハ糸狀、末端少シク太シ、頭ハ稍ヤ圓形、粗大ノ點刻アリ、後頭ハ頸狀ヲナシテ縊レ稍ヤ球形ノ前胸背ト共ニ瓢簞形ヲナス、前胸背ノ後縁モ亦頸狀ニ縊レ粗ニ點刻アリ、翅鞘ハ短カクシテ漸ク後胸ニ達シ粗糙ニシテ大點刻ヲ粗布ス、腹背ニハ點

刻ヲ缺キ黑褐毛アリ、各腿節ノ末端ハ黑褐、此ハ本邦稀ナラザル種類ナレドモ未ダ北海道ニ產スル
ヲ見ズ、體長(♂)四分、(♀)三分八厘內外、

分布―本州、

(512) びろごひらたしでむし　第四十一圖(1)(♀)

學名　Oeceoptoma (Silpha) thoracica L.

昆蟲學上ノ地位　埋葬蟲科

體ハ黑色、頭及ビ前胸背ハ天鵞絨樣ノ朱色、翅鞘ハ同樣ノ光澤アル黑色、兩者何レモ凹凸多シ、前頭ハ黑褐、點刻多シ、觸角及ビ兩鬚ハ黑褐、前者末端ノ四節ハ棍棒狀、後者ノ末端ハ赤褐ナリ、前胸背ニ朱色ノ短毛ヲ密生ス、各翅鞘ニ三條ノ細キ縱條ヲ裝ヒ、前緣ニ近キモノハ中央ヨリ少シク外緣ニ近キ處ニ終ハリ此部分瘤狀ニ膨起ス、點刻ヲ散布ス、體下及ビ脚ハ黑色、此ハ札幌地方ニ普通ナル種類ニシテ動物ノ屍骨ニ集來ス、體長(♂)(♀)四分內外、

分布―北海道、本州、西比利亞、歐洲、

(513) べっかっぴらたしでむし　第四十一圖(2)(♀)(5)(♂)

學名　Thanatophilus (Silpha) brunnicollis Kraartz.

昆蟲學上ノ地位　埋葬蟲科

體上ハ黑褐、體下ハ黑紫色、前胸背ハ鼈甲樣ノ黃色、但シ雄ニテハ少シク濃色、中央ニ漆樣ノ光澤

アル黒褐紋アリ、頭及ビ觸角ハ黒色、頭頂ニ三個ノ凹陷ヲ裝ヒ細微ノ點刻アリ、觸角ハ棍棒狀ニシテ甚ダ太ク、兩鬚ノ末端ハ赤褐、前胸背ノ中央ハ頗ル光澤ヲ帶ビ細微ノ點刻ヲ粗布スレドモ判然セズ、周圍ニハ點刻多シ、翅鞘ニハ三條ノ縦隆ヲ裝ヒ前縁ニ近キモノハ短カシ、其終點ニ瘤狀起ナシ、雄ニテハ翅鞘雌ヨリ少シク細長ナリ、點刻ヲ密布ス、稜狀部ノ基部ニ點刻多キモ末端ニハ少ナシ、脚ハ黒色、腿節ハ紺色ヲ帶ブ、此ハ東京地方ニ産スレドモ稀ナリ、體長(♂)七分、(♀)六分五厘、

分布—本州、九州、

(514) ひらたしでむし　第四十一圖(3)(♀)

學名 Parasilpha (Silpha) perforata Gebl.

昆蟲學上ノ地位　埋葬蟲科

體ハ黒色、觸角ハ棍棒狀ナレドモ餘リ太カラズ、額片ハ深キ彎形ニ刳ラレ其周縁ニ黄毛ヲ裝フ、粗大ノ點刻多シ、前胸背ハ稍ヤ長方形、點刻ヲ密布ス、稜狀部ハ稍ヤ五角形ヲナシ小點刻多シ、翅鞘ニハ判然セル三條ノ縦隆ヲ裝ヒ其間ニハ粗大ノ點刻ヲ密布ス、脚ハ黒色、腿節ニ點刻及ビ微小ノ黄短毛ヲ裝フ、此ハ本邦最モ普通ナル種類ニシテ動物ノ屍骨ニ集來ス、體長(♂)(♀)六分内外、

分布—北海道、本州、四國、九州、滿洲、

(515) よつぼしひらたしでむし　第四十一圖(4)(♀)

學名 Xylodrepa (Silpha) silvatica Lew.

昆蟲學上ノ地位　埋葬蟲科

體ハ黑色、前胸背ノ周緣並ニ翅鞘ハ暗黃、觸角ハ細ク末端ノ三節ハ棍棒狀ニ膨大ス、額片短カク弓狀ニ凹陷ス、兩鬚ノ末端ハ赤褐、頭頂ニハ點刻ヲ粗布ス、前胸背ノ中央ハ黑色、其紋ノ後緣ハ鋸狀ヲナス、點刻多シ、翅鞘ハ三條ノ縱隆ヲ裝フ、中央ニアルモノハ細ク前緣ニ近キモノハ高クシテ其終止スル處ハ瘤狀ニ膨大シ其縱隆ノ兩端ニ各一個ノ點紋アリ、粗大ノ點刻多シ、稜狀部ハ光澤ヲ帶ビ基部ニ點刻多シ、脚ハ光澤アル黑色、點刻ヲ裝フ、跗節下ニハ金色ノ短毛ヲ密生ス、此ハ樹上ニ攀昇シ他蟲ヲ捕食ス、體長(♂)(♀)四分五厘內外、

分布—北海道、本州、

第四十一圖(6)(♂)

(516) もゝぶとしでむし

學名　Necrodes (Asbolus) nigricornis Harold.

昆蟲學上ノ地位　埋葬蟲科

體ハ黑色、觸角、末端ノ膨大セル三節ハ黑褐、兩鬚ハ赤褐、末端ハ黃褐、額片ノ中央ハ凹陷シ其部分並ニ大腮端ハ黃褐、頭頂ノ兩側ハ凹陷シ點刻ハ小ナリ、前胸背ハ圓形、其周緣ハ赤褐、中央ノ點刻ハ小ナレドモ周緣ニアルモノハ少シク大ナリ、翅鞘ハ黑褐、三條ノ縱隆ハ翅端ニ達シ中央隆起ノ中央ニ近ク低キ一瘤起アリ、粗大ノ點刻ヲ密布ス、稜狀部ニ點刻多ク、末端ニ凹陷アリテ赤褐ナリ、脚ハ黑褐、雄ノ後腿節ハ甚ダシク膨大ス、此ハ本邦稀ナル種類ニシテ鼠ノ屍ニ來ルコトアリ、體長(♂)五分五厘、(♀)六分五厘、

分布―北海道、本州、

(517) くろひらたしでむし　第四十一圖(7)(♀)

學名　Phosphuga (Silpha) atrata L.

昆蟲學上ノ地位　埋葬蟲科

體ハ光澤アル黑色、觸角末端ノ三節ハ棍棒狀ヲナシ喑褐ナリ、兩鬚ハ赤褐、但シ小腮鬚ノ基部ハ褐色、頭部ハ長ク粗大ノ點刻ヲ密布ス、前胸背ハ半圓形、後緣ハ端直、點刻多シ、翅鞘ノ中央ハ少シク膨起シ三條ノ縱隆ハ短カクシテ何レモ翅端ニ達セズ、其間室ニアル點刻ハ稜狀部ノ夫レト同樣ニ相癒合スルモノ多シ、體下及ビ脚ハ黑褐、此ハ山間ノ道路若クハ倒木下ニ稀ナラズ、體長(♂)(♀)三分五厘內外、

分布―北海道、本州、歐洲、

(518) ひらたしでむしもどき　第四十一圖(8)(♀)

學名　Ostoma (Peltis) japonica Reitt.

昆蟲學上ノ地位　穀盜科

體ハ光澤アル黑色、粗大ノ點刻ヲ密布ス、大腮並ニ觸角ノ基節ニモ點刻多シ、觸角末端ノ三節ハ膨大シ、梗節ハ球形ニシテ赤褐、頭頂ニアル點刻ハ相癒合シテ縮紋トナルモノ多シ、前胸背ハ廣ク前緣ノ中央ハ弓狀ニ凹陷シ其兩側ハ鋭角ヲナシテ突出ス、後緣ハ稍ヤ端直ニシテ中央少シク突出ス、

後縁角モ亦鋭角ヲナス、粗大ノ點刻多シ、翅鞘ハ判然セル三條ノ縦隆起ヲ供ヘ何レモ翅端ニ達セズ、間室ニハ前胸背ヨリ更ニ一層大ナル點刻ヲ密布ス、脚短カク、跗節及ビ腹面ハ赤褐、此ハ一見埋葬蟲科ニ屬スルひらたしでむしノ觀ヲ呈ス、朽木ニ捕獲シ得ベシト雖モ稀ナリ、體長(♀)五分、

分布―北海道、本州、

(519) おほひらたしでむし　第四十一圖 (9) (♂) (10) (♀)

學名　Thanatophilus (Silpha) japonicus Motsch.

昆蟲學上ノ地位　埋葬蟲科

體ハ黑色ニシテ少シク藍色ヲ帶ブ、觸角ハ黑色、末端ノ四節ハ膨大シ其内末端ノ三節ハ暗褐、額片ハ甚ダシク凹陷シ其凹底ハ赤褐、頭頂ニ點刻少ナシト雖モ後頭ニハ多ク且ツ粗大ナリ、前胸背ハ半圓形ニ近ク、前縁ハ弓狀ニ刳ラル、中央ハ光澤ヲ有シ點刻少ナシト雖モ周縁ハ廣ク粗大ノ點刻ヲ密布ス、翅鞘ニ三條ノ縦隆起ヲ裝ヒ、前縁ニ近キ一條ハ短カク稍ヤ半途ニ終ハル、點刻多シ、稜狀部ノ點刻ハ翅鞘ノ夫レヨリ密ナリ、體下及ビ脚ハ黑色、胸片ハ少シク藍色ヲ混ズ、此ハ本邦何レノ地ニモ普通ナリ、道路ニアリテ蝸牛ヲ食スルモノ多シ、體長(♂)(♀)七分內外、

分布―北海道、本州、

(520) おにひらたしでむし　第四十一圖 (11) (♀)

學名　Thanatophilus (Silpha) rugosus L.

昆蟲學上ノ地位　埋葬蟲科

體ハ黒褐、觸角ハ赤褐、基部ノ三節並ニ末端ノ膨大セル三節ハ黒褐、頭ニハ灰黄ノ短毛ヲ密生ス、前胸背ニハ二十内外ノ黒紋(短毛ナキ部分)ヲ裝ヒ其周圍ニハ灰色ノ短毛多シ、小形ノ點刻ヲ密布ス、周縁ハ赤褐、稜狀部ノ中央ハ縦ニ凹陷シ、兩側ニ黒毛ノ二紋ヲ裝ヒ其直上ニ黄毛紋アリ、翅鞘ニ三條ノ縦隆アリテ其間室ニ小突起若クハ格子様ノ横隆起ヲ並列シ小形ノ點刻ヲ粗布ス、脚及ビ體下ハ赤褐、各腹面節ノ後縁ハ黒褐、黒白兩種ノ短毛多シ、此ハ動物ノ屍骨ニ集來スレドモ稀ナリ、體長(♂)(♀)四分内外、

分布―本州、西比利亞、歐洲、

(521) ひめひらたしでむし

學名　Thanatophilus (Silpha) sinuatus F.

第四十一圖 (12) (♀)

昆蟲學上ノ地位　埋葬蟲科

體ハ黒褐、觸角末端ノ三節ハ膨大シ次ギノ二節モ亦他節ヨリ太シ、頭頂ニハ點刻多ク褐色ノ短毛ヲ粗生ス、前胸背ニ淺キ小凹陷ヲ散在シ之レニ灰色ノ短毛ヲ生ズルヲ以テ恰モ斑紋アルガ如シ、稜狀部同様ニ點刻ヲ密布ス、翅鞘ニハ三條ノ縦隆ヲ裝ヒ點刻ハ粗ナレドモ稍ヤ規則正シク排列ス、三縦隆ハ何レモ翅端ニ達セズ、雌ニテハ翅端弓狀ニ刳ラル、此ハ本邦普通ナル種類ニシテ何レノ地ニ至ルモ多シ、動物ノ屍骨ニ集來ス、體長(♂)三分、(♀)三分二厘乃至三分八厘、

分布―北海道、本州、九州、西比利亞、歐洲、

(522) しでむし　第四十二圖 (1) (♂)

學名 Necrophorus japonicus Harold.

昆蟲學上ノ地位　埋葬蟲科

體ハ黑色、觸角ノ末端、頭頂並ニ翅鞘ハ赤黃、兩鬚ハ赤褐、頭頂ノ兩側ニハ各一個ノ縱溝アリ、前胸背ハ稍ヤ龜甲狀ニシテ前緣廣ク其兩側ニ各一個ヘ字形ノ橫溝アリ、細微ノ點刻ヲ裝フ、翅鞘ハ短カク第三腹節ニ達ス、赤黃ニシテ翅底ニ×形紋、中央ノ波狀ヲナセル廣キ橫帶並ニ翅端ニアル細キ橫帶ハ黑色、尾端ハ少シク赤褐ヲ帶ブ、各腹面節ノ後緣ハ赤褐、脚ハ黑色、跗節ハ赤褐、後脛節ハ少シク弓狀ニ曲ル、此ハ東京地方ニ稀ナラズ、鼠ノ屍ニ集來ス、體長(♂)(♀)七分五厘內外、

分布—本州、九州、

(523) おほももぶとしでむし　第四十二圖 (2) (♀)

學名 Necrodes (Asbolus) littoralis L.

昆蟲學上ノ地位　埋葬蟲科

此ハ(516)ももぶとしでむしニ酷似スレドモ左ノ數點ニヨリテ識別スルコト難カラズ、

一、觸角末端ノ三節黃橙色ヲ呈スルコト、

一、點刻ノ遙ニ小ナルコト殊ニ翅鞘ニ於ケルモノ然リ、

一、前胸背ノ周緣赤褐ナラザルコト、

一、稜狀部ノ末端ニ深キ凹陷ナキコト、
一、體形ノ大ナルコト、

體長(♂)六分五厘、(♀)七分五厘此ハ前者同樣ニ鼠ノ屍ニ來ルコトアレドモ稀ナリ、
分布—北海道、本州、歐洲、

(524) こくろしでむし　第四十二圖(3)(♀)

學名 Ptomascopus morio Kraatz.

昆蟲學上ノ地位　埋葬蟲科

體ハ光澤アル黑色、額片ハ黃橙色、觸角末端ノ四節ハ膨大シ末端節ハ太キ圓錐形ヲナス、小腮鬚ノ末端及ビ下唇鬚ハ赤褐、頭頂及ビ前胸背ニハ細微ノ點刻ヲ散布ス、後頭ニアル點刻ハ粗大ナリ、稜狀部ノ前半ニ黃色ノ短毛ヲ裝ヒ點刻ヲ密布ス、翅鞘ハ短カク第三腹節ニ達ス、微細ノ點刻ヲ粗布シ、判然セザル大點刻ノ三縱列ヲ具ヘ翅端ハ截斷狀ニ終ハル、腹端ハ圓錐狀ヲナシ各節ノ後緣ハ赤褐、點刻及ビ黑色ノ短毛多シ、胸下ニハ黃色ノ短毛ヲ密生ス、脚ハ黑褐ニシテ太ク後肢ハ短カシ、跗節端、爪並ニ前跗節ハ赤褐、此ハ鼠ノ屍骨ニ集來ス、體長(♂)(♀)五分五厘內外、
分布—北海道、本州、

(525) まへもんしでむし　第四十二圖(4)(♀)

學名 Necrophorus maculifrons Kraatz.

昆蟲學上ノ地位　埋葬蟲科

體ハ光澤アル黑色、頭頂ニアル圓形ノ小紋、額片並ニ兩鬚ハ赤黃、觸角ノ末端ハ黃色、頭頂ニ細微ノ點刻ヲ散布シ兩側ニハ各一條ノ縱溝アリ、後頭ノ點刻ハ小ニシテ粗ナリ、前胸背ハ稍ヤ圓形ニシテ前緣ニ四個ノ低キ瘤狀ノ隆起ヲ横列シ、中央ニハ一個ノ縱溝アリ、後緣及ビ兩側ハ低ク之レニ粗大ノ點刻ヲ裝フ、稜狀部ノ中央ハ少シク凹陷シ點刻ヲ粗布シ末端ハ少シク赤褐ヲ帶ブ、翅鞘ニハ粗大ノ點刻ヲ密布シ二條ノ縱隆アレドモ其兩端ハ判然セズ、翅底並ニ翅端ニ近ク各一個赤黃ノ波狀ヲナセル横紋アリテ翅底ニアルモノハ前緣ノ赤黃部ニ接續ス、腹端ハ圓錐狀ニ細小シ微小ノ點刻ヲ散在ス、脚ハ黑褐、跗節端及ビ爪ハ赤褐、此ハ鳥獸ノ屍骨ニ集來ス、體長(♂)(♀)六分內外、

分布―北海道、本州、

(526)　くろしでむし　第四十二圖(5)(♀)

學名　Necrophorus concolor Kraatz.

昆蟲學上ノ地位　埋葬蟲科

體ハ光澤アル黑色、觸角ハ球桿狀ニ膨大シ其末端ノ三節ハ黃色、大腮ハ頗ル發達シ、中央ニ縱溝アリ、額片ハ黃色、兩鬚ノ末端ハ赤褐、複眼ハ大ニシテ卵形ニ膨起シ、頭頂ニ三條ノ縱溝アリテ中央ニアルモノハ淺シ、點刻ハ小ナリ、前胸背ハ陣笠樣ニ膨起シ中央ニアル點刻ハ微小ナレドモ周緣ニアルモノハ大ナリ、稜狀部ニ點刻アレドモ淺シ、翅鞘ハ短カク第三腹節ノ後緣若クハ第四腹節ノ中央ニ達ス、後方ニテ膨起シ二條ノ判然セザル縱隆アレドモ唯ダ翅底ノ半部ニ於テ認メ得ベシ、點刻

多シト雖モ翅端ニ至ルニ從ヒ粗ナリ、脚ハ黒色、後脛節ハ少シク弓狀ニ曲ル、此ハ本邦普通ナル種類ニシテ鳥獸ノ屍骨ニ集來ス、體長(♂)九分乃至一寸、(♀)一寸乃至一寸五分、

分布—北海道、本州、九州、

(527) こえんまむし　第四十二圖(6)(♀)

學名 Hister cadaverinus Hoff.

昆蟲學上ノ地位　閻魔蟲科

體ハ光澤アル黒色、觸角、大腮端及ビ脚ハ赤褐、但シ觸角ト中肢ノ轉節ハ少シク淡色ナリ、頭頂ニハ點刻ヲ缺ク、前胸背ノ前縁及ビ兩側ニアリテ相接續セル溝條ハ點刻ヲ裝フ、翅鞘ニハ七條ノ縱溝ヲ裝ヒ第一及ビ第二(後縁ヨリ)ハ短カク中程ヨリ始マリ翅端ニ達ス、但シ第二ハ翅底ニ其一部ヲ存ス、翅端ハ光澤アル赤褐、尾節ノ點刻ハ其前節ノ夫レヨリ少シク大ニシテ密ナリ、體下ニ點刻ヲ密布ス、此ハ鳥獸ノ屍骨ニ集來スレドモ次ギノひめゑんまむしノ如ク多カラズ、體長(♂)(♀)一分四厘內外、

分布—北海道、本州、歐洲、

(528) ひめえんまむし　第四十二圖(7)(♂)

學名 Hister japonicus Mars.

昆蟲學上ノ地位　閻魔蟲科

體ハ光澤アル黒色、觸角基部ノ一小部ハ赤褐、球桿ハ黒褐、頭頂ノ點刻ハ微小、前胸背ノ前縁及ビ

兩側ニ相連續セル點刻アル溝條ヲ裝ヒ、兩側溝ノ外側ニ更ニ一條ノ縱溝アリ、翅鞘ニハ點刻アル七條ノ縱溝ヲ有シ後緣ニ近キ二條ハ短カクシテ翅端ニ位シ前緣ニアルモノハ翅底ニテ少シク弓狀ニ曲リ後端直トナリテ翅端ニ達ス、翅端ニハ微小ノ點刻アリ、尾端ノ二腹節ハ露出シ之レニ粗大ノ點刻ヲ密布ス、脚ハ黑褐ニシテ點刻多ク、前中兩轉節ハ赤褐ナリ、體下ハ黑色、點刻多シ、此ハ本邦普通ナル種類ニシテ鳥獸ノ屍骨ニ集來ス、體長(♂)(♀)二分五厘內外、

分布―北海道、本州、九州、

第四十二圖(8)(♂)

(529) ひらたえんまむし

學名 *Hololepta depressa* Lew.

昆蟲學上ノ地位 閻魔蟲科

體ハ扁平、光澤アル黑色、大腮ハ遙ニ頭部ヨリ長ク前方ニ突出シ其內側ハ空虛ニシテ、其內ニ赤黃ノ小腮鬚ヲ藏ス、複眼ノ前方ニ一個ノ突起ヲ供ヘ其後方ニ一凹陷アリ、點刻ヲ缺ク、觸角ハ赤褐、球桿及ビ柄節ノ中央ハ黑褐．前胸背ハ稍ヤ四角形、前緣角ハ圓ク之レニ一個ノ凹陷アリ、前緣ハ弓狀ニ刳ラル、點刻ナシ、翅鞘ハ短カク前胸背ヨリ少シク長シ、前緣ニ深キ縱溝ヲ裝ヒ、前緣ニ近キ翅底ニ二條並ニ前緣角ニ近ク一條ノ細キ斜溝アリ、翅端ハ少シク斜ニ截斷セラレタルノ觀ヲ呈シ、尾節ハ稍ヤ三角狀、末端ハ圓ク之レニ點刻ヲ密布ス、前胸ノ側片、小形ノ跗節並ニ各腹面節ノ後緣ハ赤褐、此ハ頗ル堅牢ナル扁平ノ種類ニシテ樹液ニ集來ス、體長(♂)(♀)三分五厘(大腮共)、

分布―北海道、本州、

(530) るりえんまむし　第四十二圖 (9) (♂)

學名 Saprinus nitidulus Payk.

昆蟲學上ノ地位　閻魔蟲科

體ハ光澤アル青藍色、頭及ビ前胸背ハ少シク暗色ヲ帶ブ、觸角及ビ兩鬚ハ赤褐、但シ前者ノ基節ハ青紫色、大腮、額片及ビ頭頂ニ細微ノ點刻ヲ裝フ、前胸背ノ中央ハ平滑ニシテ點刻ヲ缺キ周圍ニハ點刻多シ、翅鞘ニハ六個ノ短カキ縱溝ヲ供ヘ第一(接合線ニ近キモノヨリ始ム)最モ長ク之レニ點刻アリ他ノ五條ハ前緣ノ翅底ニ近キ處ニ位シ其中央ニアル三條ハ少シク弓曲ス、尚第三及ビ第四條ノ間室ニ縮紋ヲ供ヘ周圍ニ粗大ノ點刻ヲ密布ス、但シ前緣ニアル點刻ハ小ニシテ粗ナリ、翅端ハ赤褐、尾端及ビ體下ニ點刻多シ、脚ハ黑褐、跗節並ニ前肢ノ脛節ハ赤褐、後腿節ハ赤紫色、此ハ鳥獸ノ屍骨ニ集來ス、札幌地方ニ產スルモノヲ見ズ、體長(♂)二分、(♀)二分五厘、

分布—本州、九州、

(531) ひげぶとありづかむし　第四十二圖 (10) (♀)

學名 Tmesiphorus speratus Sharp.

昆蟲學上ノ地位　蟻塚蟲科

體ハ赤褐、觸角ハ長大、末端ノ三節ハ膨大シ各稍ヤ球形ニ近シ、柄節ハ卵形ニシテ太シ、頭頂ニ三個ノ深キ凹陷ヲ裝フ、前頭ノ中央ニ一個ノ縱溝アリ、小點刻ヲ密布ス、複眼ハ大ニシテ突出ス、後

頭ハ細クシテ頸狀ヲ呈ス、前胸背ハ稍ヤ球形ニシテ點刻多シ、翅鞘ハ短カク前胸背ヨリ少シク長シ、翅底ニ一縱隆アリテ其兩側ハ凹陷ス、翅端ハ廣ク截斷狀ニ終ハル、腹側ハ隆起シ其內方ニ各一條ノ縱隆アリ、細微ノ點刻ヲ密布ス、體下及ビ脚ハ赤褐、後者ハ長シ、此ハ赤蟻ト共棲スルモノニシテ札幌地方ニ稀ナラズ、體長(♂)(♀)一分內外、

分布―北海道、本州、

(532) しらをびひろばはねかくし　第四十二圖(11)(♀)

學名　Nodynus leucofasciatus Lew.

昆蟲學上ノ地位　埋葬蟲科

體ハ光澤アル黑色、頭頂ハ點刻ヲ密布シ上唇ノ前緣ハ黃色、中央ハ深ク弓狀ニ刳ラル、黃毛多シ、兩鬚ノ末端ハ赤褐、觸角ハ長ク末端ノ五節ハ膨大シ其末端ハ稍ヤ圓錐形ヲナス、前胸背ハ半圓形ニ近ク前緣ハ淺ク弓狀ニ刳ラレ、後緣角ハ鋭角ヲナシテ突出ス、前緣及ビ兩側ニ大點刻ヲ粗布ス、翅鞘ハ短カク稍ヤ四角形ヲ呈シ中央ニ近ク廣キ黃白ノ一橫帶ヲ供ヘ多少凹凸アリ、七條ノ點刻縱列アリ、翅端ハ截斷狀ニ終ハリ三角形ヲナセル尾端ノ三腹節ヲ露出ス、之レニハ點刻ヲ密布ス、脚及ビ體下ハ黑色、此ハ樹液ニ集來ス、札幌地方ニ普通ナリ、體長(♂)(♀)三分內外、

分布―北海道、本州、

(533) でをきのこむし　第四十二圖(12)(♀)

學名　Scaphidium japonicum Reitter.

昆蟲學上ノ地位　出尾蕈蟲科

、體ハ光澤アル黑色、短カキ紡錘形ヲナス、頭ハ小ニシテ點刻多シ、複眼ノ內側ハ稍ヤ三角形ニ刳ラル、觸角ハ赤褐、末端ノ五節ハ膨大シ黑色ナリ、小腮鬚ハ暗黃、前胸背ハ頭部ヲ合スレバ稍ヤ三角形ヲ呈シ前方ニ細小ス、點刻多シ、後緣ニ大點刻ノ橫列アリテ稍ヤ弓狀ニ排列セラル、翅鞘ハ兩者相合スレバ稍ヤ四角形ヲナシ各兩端ニ二個ノ黃赤紋ヲ裝ヒ翅底ニ近キモノハ半圓形ニ近ク翅端ニ近キモノハ小ニシテ薇頭狀ヲ呈ス、粗大ノ點刻多シ、尾端ハ圓錐形ヲナシテ露出シ之レニ小點刻ヲ密布ス、體下及ビ脚ハ黑色、後者ハ長ク、跗節ハ赤褐、此ハ蕈ニ集來スレドモ稀ナリ、體長(♂)(♀)二分內外、

分布―本州、九州、

(534) ありづかえんまむし　第四十二圖(13)(♀)

學名 *Onithophilus flavicornis* Lew.

昆蟲學上ノ地位　閻魔蟲科

體ハ黑色、前胸ノ側片、跗節並ニ前肢ノ腿節ハ赤褐、頭ハ小ニシテ點刻ヲ密布ス、複眼ハ細長ニシテ判然セズ、觸角ノ柄節ハ太クシテ點刻ヲ供ヘ觸角溝ニ嵌入ス、大腮ノ末端ハ赤褐、前胸背ニ點刻多ク、中央ニ光澤アル六條ノ縱隆並ニ前緣ニ二個ノ短縱隆アリ、翅鞘ニ凹凸多ク、多數ノ縱溝及ビ縱隆ヲ裝ヒ其內三條ノ縱隆ハ太シ、但シ其前緣ニアルモノハ短カシ、又接合線ニ近キ縱溝並ニ前緣ニハ點刻アリ、翅底ノ中央ニ深キ一凹陷ヲ供ヘ翅端ニ近ク廣キ橫溝アリ、尾節並ニ體下ニ點刻ヲ密

布ス、尾節ノ中央ニ低キ一縱隆アリ、脛節ハ側扁ニシテ細シ、此ハ堅牢ノ小形種ニシテ蟻ト共棲ス、
體長(♂)(♀)一分五厘内外、
分布―本州、歐洲、

(535) えんまむし　第四十二圖(14)(♀)

學名 Hister jamatus Motsch. (syn. H. Jekeli Mars.)

昆蟲學上ノ地位　閻魔蟲科

體ハ光澤アル黑色、觸角ハ赤褐、柄節及ビ球桿ハ暗黑、頭ハ前胸下ニ隱レ、大腮ハ長クシテ下方ヲ向ク、前頭ニ環狀溝アリテ之レニ點刻ヲ裝フ、前胸背ノ前緣ハ弓狀ニ刳ラレ前緣角ニハ大ナル點刻ヲ散布シ其少シク後方ニ一個ノ淺キ凹陷アリ、兩側ニ各一條ノ細キ縱溝ヲ供ヘ其內方ニ點刻アリ、尙後緣ニモ點刻ノ一列アレドモ中央部ニ之レヲ缺ク、翅鞘ハ平滑ニシテ點刻ヲ缺キ、點刻アル七條ノ縱溝ヲ裝フ、第一及ビ第二ハ短カクシテ翅端ニ位シ第七條ノ上半部ハ弓狀ニ曲リ、他ノ半部ハ點線ニシテ端直ナリ、尾端及ビ體下ニハ點刻多ク、後者ハ一層密ナリ、脚ハ黑色、脛節及ビ跗節ハ黑褐、前者ハ側扁ナリ、此ハ本邦普通ノ種類ニテ鳥獸ノ屍骨ニ集來ス、體長(♂)(♀)三分五厘內外、
分布―北海道、本州、西比利亞、

(536) よつぼしけしきすひ　第四十三圖(1)(♀)

學名 Librodor (Ips) japonicus Motsch.

昆蟲學上ノ地位　出尾蟲科

體ハ光澤アル黑色、大齒甚ダシク發達シ末端ハ叉狀ニ廣ク二分ス、雄ニテハ大ニシテ基部ニ大ナル凹陷アリ、點刻ヲ密布ス、觸角ハ細ク末端ハ卵形、稍ヤ扁平ニシテ暗黃ノ短毛ヲ密生ス、小腮ハ黃色、小腮鬚ハ赤褐、頭ハ粗大ノ點刻ヲ密布シ、前頭及ビ後頭ハ赤褐、前胸背ハ長方形、中央ノ點刻ハ粗ニシテ小ナレドモ兩側ニアルモノハ大ニシテ密ナリ、其內或モノハ黑色ノ短毛ヲ生ズ、翅鞘ハ腹部ヨリ少シク短カク二個ノ赤紋アリテ一ハ翅底、他ハ中央ニ位シ何レモ犬牙狀ノ突起ヲ有ス、判然セザル縱溝ヲ裝ヒ點刻ハ前胸背ノ夫レヨリ小ナリ、尾端ニ黃色ノ短毛ヲ簇生ス、體下及ビ脚ハ黑褐、黃色ノ短毛ヲ裝フ、此ハ樹液ニ普通ナル種類ナレドモ札幌地方ニ產スルモノアルヲ見ズ、體長(♂)(♀)三分五厘、

分布―本州、四國、九州、支那、

(537) きぼしけしきすひ　第四十三圖 (2) (♀)

學名　Librodor 4-guttatus F.

昆蟲學上ノ地位　出尾蟲科

體ハ褐色、翅鞘ノ四紋ハ黃色、其翅底ニ近キモノハ稍ヤ扁狀ヲ呈シ、翅端ニ近キ橫紋ハ內側ニテ前方ニ向ヒ牙狀ニ突出ス、全面點刻ハ小ニシテ密ナラズ、觸角ハ黃褐、末端ノ卵形ニ膨大セル部分ハ黑褐、前胸背、尾端及ビ脚ハ赤褐、腹面節ノ各後緣ハ細ク黃色、此ハ前者同樣ニ樹液ニ集來スル普通種ナリ、**體長**(♂)(♀)二分內外、

分布―北海道、本州、歐洲、

(538) よつぼしおほきすひ　第四十三圖(3)(♀)

學名　Helota gemmata Gorham.

昆蟲學上ノ地位　大木吸科

體ハ長楕圓ニシテ黒褐、脚及ビ腹部ハ黄褐、但シ腿節ノ外側並ニ跗節ハ黒褐、頭ハ長ク兩端ノ點刻ハ小ナレドモ中央ニアルモノハ粗大ナリ、中央ニ判然セザル二條ノ縱條アリ、大腮ニハ小點刻アリ、眼ハ卵形ニシテ大ナリ、觸角ハ赤褐、末端稍ヤ卵形ニ膨大スレドモ扁平ナリ、前胸背ハ少シク前方ニ細マリ、後緣角ハ鋭角ヲナシ、後緣ノ中央ハ少シク延長シテ稜狀部ノ一部ヲ蔽フ、四條ノ縱隆ヲ裝ヒ、兩側ニアルモノハ短、中央ニテ切斷セラル、中央ニアル二條ハ後緣ニテ相合シ太キ一條ト成ル、兩側ノ點刻ハ粗大ナリ、翅鞘ハ高キ不定縱隆ヲ裝ヒ其間ニ粗大ノ點刻ヲ列ス、翅端ハ鋭角ヲナシテ突出ス、中央及ビ翅端ニ近ク各一個琥珀樣ノ黄紋アリテ前者ハ卵形後者ハ圓形ナリ、胸下ニ粗大ノ點刻ヲ裝ヒ腹面ニ微細ノ點刻ヲ粗布ス、此ハ前者同樣ニ樹液ニ集來ス、體長(♂)(♀)四分五厘內外、

分布―北海道、本州、四國、九州、西比利亞、

(539) よつぼしおほきのこむし　第四十三圖(4)(♀)

學名　Eudaemonius tuberculifrons Lew.

昆蟲學上ノ地位　大蕈蟲科

體ハ光澤アル黑色、前胸及ビ腹部ハ黃色、形長楕圓、點刻多シ、頭ハ小、前緣及ビ兩側ノ緣ハ高ク、前頭ニ大ナル凹陷アリ、觸角太ク末端ノ三節ハ他ヨリ少シク大ナリ、梗節(第二節)ハ球形ニシテ赤褐、前胸背ニハ圓形ノ四黑紋ヲ橫列シ、稜狀部ノ前方ニ前者ヨリ少シク大ナル黑紋アリ、翅鞘ハ中央ニテ少シク膨起シ、八條ノ點刻アル縱溝ヲ裝ヒ、其間室ニ更ニ小形ノ二點刻列ヲ並走ス、前胸片ノ中央ハ黑色、其前方ニ橫縮紋アリ、脚ハ黑色、蹠底ニ黃褐ノ短毛ヲ密生ス、此ハ蕈ニ稀ナラザル種類ナリ、體長(♂)(♀)二分五厘內外、

分布―北海道、本州、

(540) まだらきすひ　第四十三圖(5)(♀)

學名 Cryptophagus decoratus Reitt.?

昆蟲學上ノ地位　木吸蟲科

體ハ黑褐、多少金屬性ノ光澤ヲ帶ブ、頭頂ニハ縱皺、斜皺並ニ點刻多シ、觸角ハ黃色、但シ末端ノ三節ハ甚ダシク膨大シ黑褐ナリ、兩鬚及ビ脚ハ黃褐、但シ腿節ハ黑褐、前胸背ニハ皺紋及ビ點刻多ク、兩側ニ各四五個ノ突起ヲ裝フ、灰色ノ短毛多シ、翅鞘ハ光澤アル暗黃、各四五個ノ波狀ヲナセル黑橫紋ヲ裝ヒ內ニハ其紋ノ相癒合セルモノアリ、尙翅端ニモ黑紋アリ、灰色ノ軟毛多シ、體下ハ黑色、點刻ヲ粗布ス、此ハ札幌地方ニ普通ナル種類ニシテ樹液ニ集來ス、體長(♂)(♀)一分四厘乃至一分七厘、

分布―北海道、本州、

(541) こよつぼしけしきすひ

第四十三圖(6)(♀)

學名 Librodor ipsoides Reitter.

昆蟲學上ノ地位 出尾蟲科

此ハ(536)よつぼしけしきすひニ酷似スレドモ左ノ數點ニヨリテ容易ニ識別スルコトヲ得ベシ、

一、體形ノ遙ニ小ナルコト、體長(♂)(♀)二分內外、

一、大腮ハ小ニシテ末端二分スレドモ廣ク分離セズ、

一、點刻ハ小ニシテ粗、後頭ニ點刻ナキ平滑ノ部分アリ、

一、前胸背ハ前方ニ於テ狹ク。中央ニテ膨起セリ、

一、翅鞘ノ斑紋殊ニ翅底ニアルモノハ甚ダ大、後方ニ向テ出セル犬牙狀ノ突紋ハ長シ、

一、體上ニ短毛ヲ有セズ、

此ハ同ジク樹液ニ集來スレドモ稀ナリ、

分布―北海道、本州、歐洲、

(542) こきのこむし

第四十三圖(7)(♂)

學名 Mycetophaga (Tritoma) Hilleriana Reitt.

昆蟲學上ノ地位 小蕈蟲科

體ハ栗樣ノ褐色、黃色ノ短毛ヲ密生ス、觸角ノ膨大セル部分(末端ノ四節)ハ褐色、殘節ハ黃褐、前頭

ニ弓狀ノ橫溝アリテ額片ト相分離ス、上唇ハ黃褐、點刻アレドモ判然セズ、前胸背ハ粗大ノ點刻多ク側緣ニ微細ノ小齒ヲ列ヌ、翅鞘ニ八個ノ黃紋アリテ翅底ニ近キモノ最モ大キク且ツ判然セリ、中央ニアル二紋ハ弦月形ニシテ此兩者合シテ一橫紋トナルモノアリ、翅端ニアルモノハ餘リ判然セズ、翅鞘ニハ十條ノ點刻アル縱溝アリテ其點刻ハ深シ、脚ハ黃褐、此ハ蕈ニ普通ナル種類ナリ、體長(♂)(♀)一分三厘乃至一分五厘、

分布―北海道、本州、九州、

(543)ひらたけしきすひ　第四十三圖(8)(♀)

學名　Epuraea funeraria Reitt.

昆蟲學上ノ地位　出尾蟲科

體ハ黑色、觸角、兩鬚、大腮、上唇及ビ脚ハ赤褐、形長楕圓ニシテ扁平ナリ、頭頂及ビ前胸背ニアル點刻ハ粗大、側緣ハ赤褐ヲ帶ビ後緣ノ兩側ニ各一個ノ凹陷アリ、翅鞘ノ接合線ハ少シク隆起シ各七條ノ縱隆起ヲ裝ヒ其間室ニ粗大ノ點刻ヲ列ヌ、翅端ハ尾端ヲ蔽ヒ圓シ、體下ハ黑褐、粗大ノ點刻多シ、此ハ樹液ニ普通ナル種類ニシテ樹皮下ニ捕獲シ得ベシ、體長(♂)(♀)一分四厘內外、

分布―北海道、本州、

(544)あかはらけしきすひ　第四十三圖(9)(♀)

學名　Librodor rufiventris Reitt.

昆蟲學上ノ地位　出尾蟲科

體ハ光澤アル黑色、觸角及ビ兩鬚ハ暗黃、前者ノ末端ハ褐色、頭頂及ビ前胸背ニ點刻ヲ密布ス、翅鞘ニ二個ノ紅色紋アリテ翅底ニアルモノハ大ナリ、小點刻ヲ密布シ二條ノ判然セザル縱溝アリ、腹部ハ赤黃、腳ハ黑色、跗節ハ黃色ナリ、此ハ樹液ニ集來スル普通種ニシテ札幌地方ニ多シ、體長(♂)(♀)一分八厘內外、

分布―北海道、本州、

(545) まるけしきすひ

第四十三圖 (10) (♀)

學名 Epuraea carpathica Reitt. var. 4-punctata Reitt.

昆蟲學上ノ地位　出尾蟲科

體ハ暗褐、卵形ノ種類ニシテ觸角、上唇、前胸ノ周圍及ビ腳ハ淡褐、翅鞘ノ斑紋ハ黃褐、全體小點刻ヲ密生ス、大腮ハ大ニシテ乃狀ヲ呈ス、前胸背ニ黃毛ヲ粗生シ後緣ニ二個ノ淺キ横環アリ、翅鞘ハ長クシテ殆ンド尾端ヲ被ヒ小黃毛ヲ密生スル外更ニ七條ノ大黃毛ノ縱列ヲ裝フ、翅底ノ內方ニ弓狀ノ黃紋アリテ之レハ時ニ中央ニテ二分セリ、中央ヨリ少シク翅端ニ近キ處ニ弓狀ノ黃紋アリテ横置セラレ其前方ニ同色ノ突紋ヲ有セリ、尚中央ニ近ク一黃紋ヲ有スルモノ多シ、全跗節ハ膨大シ、腿節ニ小點刻アリ、此ハ本邦普通ナル種類ニシテ樹液ヲ吸收ス、體長(♂)(♀)一分乃至一分二厘、

分布―北海道、本州、

(546) くろはなけしきすい

第四十三圖 (11) (♀)

學名 Carpophilus punctissimus Reitt.

昆蟲學上ノ地位　出尾蟲科

體ハ黑色、全面點刻ヲ密布シ灰色ノ斑紋ヲ裝フ、觸角ハ黑色、末端ノ三節ハ膨大シ形短楕圓、頭頂ニ少シク皺紋アリ、前胸背ハ稍ヤ四角形、前方少シク細マリ後緣ノ中央ニ近ク皺紋アリ、稜狀部ハ稍ヤ心臟形、後緣ハ平滑ナリ、翅鞘ハ短カク、翅端ハ少シク斜ニ切斷セラレ、尾端ノ二節ヲ露出ス、脚ハ黑色、跗節端及ビ爪ハ黃褐、之レハ花ニ普通ナル種類ニシテ殊ニ蒲公英(タンポポ)ニ多シ、體長(♂)(♀)一分二厘內外、

分布—北海道、本州、

(547) きぼしほねむし

第四十三圖 (12) (♀)

學名 Physoronia Hilleri Reitt.

昆蟲學上ノ地位　出尾蟲科

體暗褐、觸角、大腮、上唇、前胸背ノ兩側、翅鞘ノ斑紋及ビ脚ハ黃褐、全體灰黃ノ短毛ヲ裝フ、頭頂ノ點刻ハ粗糙ニシテ其前緣ニアルモノハ小ナリ、前胸背ノ兩側ハ刄狀ヲナシテ突出シ前緣角ハ鋭角ヲナス、中央ニハ凹凸アリテ點刻ヲ密布ス、尙前緣モ少シク黃褐ナリ、翅鞘ハ長クシテ尾端ヲ蔽ヒ、翅端ノ三分ノ一ハ黃色、之レニ褐紋ヲ裝フ、殘部ハ黑褐、翅底ノ中央、肩部及ビ中央ニアル小

紋並ニ前縁ノ下方ハ黄色、點刻ヲ密布ス、此ハ扁平楕圓ノ小形種ニシテ動物ノ屍骨ニ普通ナリ、體長(♂)(♀)一分內外、

分布―北海道、本州、

(548) あかくびほしかむし　第四十三圖(13)(♀)

學名　Corynetes ruficollis F.

昆蟲學上ノ地位　郭公蟲科

體ハ紺色ニシテ少シク青味ヲ帶ブ、前胸、翅鞘ノ基部、稜狀部、胸下及ビ脚ハ赤黄、頭ハ點刻ヲ粗布ス、觸角及ビ兩鬚ハ黑褐、額片及ビ上唇ノ大部ハ黄色、前胸背ハ中央ニ於テ最モ廣ク點刻ヲ密布シ、兩側ニ褐色ノ長毛アリ、稜狀部ハ稍ヤ圓形ニシテ少シク隆起ス、翅鞘ハ長ク九條ノ點線縱列ヲ裝ヒ其間室ニ微小ノ點刻列アリ、前縁及ビ外縁ニ黑褐ノ長毛ヲ裝フ、此ハ乾鰯ノ害蟲ニシテ世界廣ク分布ス、體長(♂)(♀)一分六厘內外、

分布―世界共有、

(549) るりほしかむし　第四十三圖(14)(♀)

學名　Corynetes violaceus L.

昆蟲學上ノ地位　郭公蟲科

體ハ青藍色、脚及ビ觸角ハ黑色、頭頂ノ中央ニ低キ隆起アリ、點刻ヲ密布ス、觸角ノ末端節ハ甚ダ

シク膨大シ稍ヤ圓形ナリ、前胸背ハ稍ヤ圓形、兩側ノ中央少シク膨レ黑色ノ長毛ヲ簇生ス、點刻ヲ密布ス、稜狀部ハ黑藍色、翅鞘ハ九條ノ點刻列ヲ裝ヒ、其點刻ハ前胸ノ夫レヨリモ遙ニ大ナリ、其間室ニ微小ノ點刻アリテ之レヨリ褐色毛ヲ生ズ、尙翅底ニ直立セル黑毛多シ、腿節ハ少シク藍色ヲ帶ビ、脛節ニ灰褐ノ短毛ヲ簇生ス、此ハ動物ノ屍骨ニ普通ナル種類ナリ、體長(♂)(♀)一分五厘內外、

分布―世界共有、

(550) こくぬすッと(穀盜)　第四十三圖(15)(♀)

學名 Tenebroides (Trogosita) mauritanica L.

昆蟲學上ノ地位　穀盜科

體ハ褐色乃至赤褐、長楕圓ニシテ平タシ、點刻ヲ密布ス、頭ハ稍ヤ半圓形、上唇ノ前緣及ビ後頭ニ金色ノ短毛ヲ簇生ス、大腮ハ大、其末端ハ二分ス、微小ノ點刻アリ、觸角ハ太クシテ棍棒狀ヲ呈シ末端ノ三節ハ膨大ス、前胸背ハ稍ヤ半圓形、前緣角ハ突出シ銳角ヲナス、尙後緣ノ兩側ニ各一個ノ小突起アリ、稜狀部ハ稍ヤ三角形、點刻ヲ缺ク、翅鞘ハ判然セル七條ノ點刻アル縱溝列ヲ裝ヒ、其間室ニ微小ノ點刻アリ、脚ハ短カク點刻アリ、此ハ米穀ニ有害ナル種類ニシテ又樹皮下ニ在テ材質部ヲ食害ス、體長(♂)(♀)二分四厘乃至二分八厘、

分布―北海道、本州、九州、臺灣、支那、歐洲、

(551) おほこくぬすッと　第四十三圖(16)(♀)

學名 Temnochila (Trogosita) japonica Reitt.

昆蟲學上ノ地位　穀盜科

體ハ光澤アル黑色、頭長ク、前方ニ一個ノ縱溝アリ、前緣ニ三日月狀ノ三橫環アリ、上唇ハ小、中央凹陷ス、小腮ニ金色毛ヲ簇生ス、大腮ハ大、一齒ヲ有シ點刻ヲ散布ス、前胸背ハ粗大ノ點刻ヲ散在シ後緣ハ稍ヤ圓ク兩側ニ各一個ノ小突起アリ、前緣角ハ銳角ナレドモ前種ノ如ク突出セズ、稜狀部ノ末端ハ稍ヤ圓形ニシテ平滑ナリ、翅鞘ニ九條ノ判然セル點刻縱列アリテ其間室ニ小點刻ノ一列アリ、脚ハ黑色、跗節ハ褐色、爪ハ赤褐、此ハ札幌地方ニ普通ナル種類ニシテこゞまつニ普通ナリ、

體長(♂)四分五厘、(♀)五分、

分布—北海道、本州、

(552) こびかつをぶしむし

學名 Dermestes coarctatus Harold.

第四十三圖 (17) (♀)

昆蟲學上ノ地位　鰹節蟲科

體ハ褐色、觸角ハ赤褐、末端ノ三節ハ黃褐、頭ハ前胸下ニ隱退ス、點刻ヲ密布シ黃色ノ短毛多シ、前胸背ハ稍ヤ四角形、後緣ノ中央ハ少シク膨起シ、其兩側ニ各一個ノ淺キ凹陷アリ、點刻及ビ黃毛多シ、翅鞘ハ長サ前胸ノ約四倍アリテ前胸同樣ニ點刻及ビ黃毛多シ、體下ハ一面黃褐毛ヲ密生シ、各腹面節ニハ各三個ノ褐紋ヲ橫列ス、但シ兩側ニアルモノハ曲玉形ヲナス、脚ハ褐色、脛節及ビ跗節ハ赤褐、此ハ本邦何レノ地ニモ普通ナル種類ニシテ動物性ノ標本若クハ貯藏品ヲ食害ス、體長(♂)(♀)三分內外、

分布—北海道、本州、

(553) ひめかつをぶしむし　第四十三圖 (18) (♀)

學名 Attagenus japonicus Reitt.

昆蟲學上ノ地位　鰹節蟲科

體ハ黑褐、翅鞘ノ後緣(即チ翅ヲ合シタルトキハ其中央)ハ赤褐、觸角、上唇及ビ脚ハ淡黃褐、頭頂ハ細微ノ點刻ヲ密布シ、一個ノ單眼ハ赤褐ナリ、前胸背ハ廣ク後緣ノ中央ハ圓クシテ稍ヤ三角狀ニ突出ス、後緣ニハ黃毛ヲ密生シ、中央ニハ二個ノ小凹陷アリ、點刻ハ細微ナリ、稜狀部ハ長キ三角形、翅鞘ハ前胸ヨリモ約四倍長ク不正ニ點刻ヲ密布ス、後緣ノ外前緣モ亦少シク赤褐ヲ帶ブ、此ハ前種同樣ニ本邦稀ナラザル種類ニシテ同ジク動物性ノ標本ニ有害ナリ、體長(♂)(♀)一分四厘內外、

分布—北海道、本州、

(554) けあかかつをぶしむし　第四十三圖 (19) (♀)

學名 Dermestes tesselatocollis Motsch.

昆蟲學上ノ地位　鰹節蟲科

體ハ黑色、頭及ビ前胸背ニ黃褐ノ縮毛ヲ密生シ、體下ニ灰白ノ短毛ヲ裝フ、觸角ハ黃褐、末端ノ三節ハ黑褐、頭頂ハ粗大ノ點刻ヲ密布ス、前胸背ハ其縮毛ノ爲メ宛モ網狀ノ斑紋ヲ裝ヘルガ如シ、點刻粗大ナリ、稜狀部ニ黃色ノ長毛ヲ簇生ス、翅鞘ハ前胸ヨリ約三倍長ク、黑毛及ビ灰色毛ヲ裝フ、

點刻多シ、脚ハ黒褐、灰白毛多シ、爪ハ黄褐、各腹面節ノ兩側ニ一個ノ大ナル黒紋アリ、此ハ本邦多カラザルノ種類ニシテ前者同樣ニ動物性ノ標本ニ有害ナリ、體長(♂)(♀)二分五厘內外

分布—本州、九州、西比利亞、

(555) はらじろかつをぶしむし　第四十三圖 (20) (♀)

學名　Dermestes vulpinus Harold.

昆蟲學上ノ地位　鰹節蟲科

體ハ黒色、前緣及ビ兩側ニアル毛塊並ニ體下ニ密生セル短毛ハ白色、觸角ハ黄褐、頭頂ノ兩側ニアル毛塊ハ白色、其中央及ビ額片ニアルモノハ黄色、前胸背ニハ點刻ヲ密布シ後緣ニハ黄毛アリ、稜狀部ニ長キ黄毛及ビ黒毛ヲ裝フ、翅鞘ハ前胸ヨリ約三倍長ク、肩部ハ赤褐ナリ、黒毛及ビ稀ニ白毛ヲ生ズ、翅鞘端ノ內方ニハ一個ノ棘狀突起アリ、脚ハ褐色、轉節及ビ腿節ノ中央ニ白毛アリ、各腹面節ノ兩側ニ一個ノ黒紋アリテ美麗ナリ、尙後胸片ノ兩側ニ大ナル黒紋アリ、此モ本邦稀ナラザル種類ニシテ動物性ノ貯藏品ニ有害ナリ、體長(♂)(♀)三分乃至三分五厘、

分布—本州、九州、歐洲、

(556) くびかくし　第四十三圖 (21) (♀)

學名　Scotodes annulatus Mars.

昆蟲學上ノ地位　鰹節蟲科

體ハ褐色、灰色毛ヲ密生ス、觸角ハ細キ棍棒狀ニシテ赤褐ヲ呈シ初メノ六關節ニ白毛ヲ密生セルヲ以テ宛モ白輪ヲ有スル如シ、頭ハ前胸下ニ隱退シ、前頭ニ大ナル凹陷アリ、小腮鬚ノ末端節ハ大ニシテ斧狀ヲナス、前胸背ノ前縁ハ圓ク其後方ハ少シク凹陷ス、後縁角ハ稍ヤ直角ニシテ兩側ニ各一個ノ凹陷アリ、點刻多シ、稜狀部ハ灰毛ヲ密生ス、翅鞘ハ長ク前胸ノ約五倍アリ、灰色ノ毛塊ヲ散在セルヲ以テ宛モ褐色紋ヲ散在セルガ如シ、體下及ビ脚ハ赤褐、灰白毛ヲ密生ス、脛節ノ兩端、中央及ビ各跗節ノ基部ハ褐色、此ハ本邦普通ナル種類ニシテ木柵其他朽木上ニ捕獲シ得ベシ、體長(♂)(♀)三分內外、

分布―北海道、本州、

(557) ひめひらたむし

第四十三圖(22)(♀)

學名 Hyliota (Brontes) planata L.

昆蟲學上ノ地位 扁蟲科

體ハ暗褐ニシテ扁平、頭ハ粗糙、觸角ノ着點膨大ス、觸角ハ糸狀ニシテ太ク、柄節ハ甚ダ長クシテ棍棒狀ヲ呈シ、末端ノ外側ニ小形ノ第二節ヲ出ス、第三節以上ハ略ボ同長、末端節ハ圓錐形ヲナシテ終ハル、前胸背ハ中央ニ二個ノ縱隆起ヲ裝ヒ、兩側縁ニ約六個ノ小突起ヲ裝ヒ、前縁角ニアル二歯ハ大ニシテ突出ス、尙後縁ニ近ク一個ノ横溝アリ、之レハ兩側ニ達セズ、全面小顆粒狀ノ突起ヲ散布ス、稜狀部ハ短ク稍ヤ弦月形ヲ呈ス、翅鞘ハ六個ノ判然セル縱隆ヲ裝ヒ其上ニ一列ノ顆粒突起ヲ列ヌ、尙溝中ニモ顆粒突起アリ、全面短カキ褐毛ヲ裝フ、脚ハ短カク腿節ハ膨大ス、此ハ札幌地

方ニ普通ナル種類ニシテ樹皮下ニ捕獲シ得ベシ、體長(♂)一分五厘、(♀)一分六厘內外、

分布―北海道、歐洲、

(558) べにひらたむし

學名 Cucujus coccinatus Lew.

第四十三圖(23)(♀)

昆蟲學上ノ地位 扁蟲科

體ハ黑色ニシテ扁平、翅鞘ハ朱色、頭ニ凹凸多ク前頭ニ二個三角形ノ凹陷ヲ裝ヒ、後頭ニ廣キ橫溝アリ、複眼ノ後方ハ瘤狀ニ突出ス、點刻多シ、大腮ハ甚ダ大ニシテ末端ニ三個ノ大齒ヲ裝ヒ、黃褐ノ剛毛ヲ粗生ス、細微ノ點刻多シ、觸角ハ太ク糸狀ニシテ柄節ハ第三節ヨリ少シク短カク、第二節ハ小ニシテ第三節ヨリ少シク短カシ、第四節以上ハ略ボ同長、末端節ハ稍ヤ卵形ニ近ク其半ハ黃色ナリ、前胸背ハ稍ヤ圓形、廣キ四條ノ縱溝ヲ裝ヒ粗大ノ點刻ヲ密布ス、側緣ニ七八個ノ齒狀突起アリ、稜狀部ハ黑色、兩側少シク赤味ヲ帶ビ中央ハ凹陷ス、小點刻多シ、翅鞘ハ美麗ナル朱色、三條ノ縱隆ヲ裝ヒ前緣ニアルモノハ甚ダ太シ、間室ニハ粗大ノ點刻ヲ裝フ、但シ前緣ニアルモノハ小ナリ、體下ハ褐色ノ短毛ヲ裝フ、脚ハ黑色、各跗節端並ニ轉節ハ赤褐、腿節ハ太キ棍棒狀ヲナシ點刻多シ、此ハ札幌地方ニ普通ナル種類ニシテ楡ノ樹皮下ニ捕獲シ得ベシ、體長(♂)三分五厘、(♀)四分五厘內外、

分布―北海道、本州、

(559) せすぢむし　第四十三圖(24)(♀)

學名 Rhysodes Crassiusculos Lew.

昆蟲學上ノ地位　脊筋蟲科

體ハ赤褐、頭ハ三條ノ太キ縱隆ヲ裝ヒ兩側ニアルモノハ稍ヤ弓狀ニ彎曲ス、觸角ハ太キ糸狀ニシテ連鎖狀ヲナス、前胸背ハ頭ヨリ約二倍半長ク中央最モ廣シ、三條ノ縱溝ヲ裝ヒ何レモ後緣ニ至テ廣ガル、點刻ナシ、翅鞘ハ長ク約前胸ノ三倍アリ、七條ノ點刻アル縱溝ヲ裝ヒ其點刻ハ粗大ナリ、脚短カク、腿節ハ膨大ス、此ハ堅牢ノ種類ニシテ朽木ニ稀ナラズ、體長(♂)二分、(♀)二分五厘、

分布—北海道、本州、

(560) へうほんむし　第四十三圖(25)(♂)

學名 Ptynus fur L.

昆蟲學上ノ地位　標本蟲科

體ハ黃褐乃至黑褐、頭ハ下方ヲ向キ黃褐ノ短毛ヲ密生シ中央ニ一縱溝アリ、觸角ハ糸狀、柄節ハ甚ダ太ク末端ノ外側ニ第二節ヲ戴ク、第六節迄ハ短毛ヲ密生ス、前胸背ハ頭ト稍ヤ同幅、後方ニ至リテ細シ、二個ノ高キ黃色ノ毛塊ヲ裝ヒ、其中間ニ深キ縱溝アリ、稜狀部ハ半卵形ニシテ白色、翅鞘ハ雄ニテハ卵形、雌ニテハ圓柱形ヲナス、點刻アル九條ノ縱溝ヲ裝ヒ其點刻ハ大ナリ、全面褐色毛ヲ供ヘ、翅底及ビ翅端ニ近ク各一個ノ白毛塊アリテ斜ニ橫置セラル、但シ雌ニアリテハ此ノ白毛塊

白毛塊細ク翅底ニ近キモノハ判然セズ、脚ハ長ク、腿節ハ太キ棍棒狀ヲナス、此ハ動植物標本ノ大害蟲ニシテ到ル處普通ナリ、體長(♂)一分二厘、(♀)一分五厘、

分布—世界共有、

(561) ありもどき　第四十三圖(26)(♀)

學名 Cleroides (Clerus) formicarius L.

昆蟲學上ノ地位　郭公蟲科

體ハ赤色、頭、觸角、前胸ノ前緣、翅鞘、脚ハ黑色、頭ハ點刻ヲ密生シ黃色ノ剛毛ヲ粗生ス、兩鬚ハ黑色、小腮鬚ノ末端ハ赤褐、下唇鬚ノ末端ハ甚ダ大ニシテ斧狀ヲ呈ス、觸角ハ棍棒狀、末端節ハ太キ圓錐形、前胸背ハ中央ニ轉倒セルヘ字形ノ横溝ヲ裝ヒ、後半ハ少シク後方ニ至リテ細マル、稜狀部ハ稍ヤ圓形ニシテ赤色、翅鞘ハ黑色、翅底ハ赤色、其後方ニ波狀ヲナセル白毛塊ノ横紋アリ、尙翅端ニ近ク太キ白毛ノ横紋アリ、翅底ニ四條ノ點刻アル縱溝ヲ裝ヘドモ他ノ部分ニテハ判然セズ、全面小點刻ヲ裝フ、脚ハ黑色、各跗節端並ニ轉節ハ赤褐、此ハ本邦稀ナル種類ニシテ札幌地方ニアリテハとゞまつノ小蠹蟲ヲ食ヒ有益ナリ、體長(♂)二分五厘、(♀)三分、

分布—北海道、本州、歐洲、

(562) ながひらたむし（一名はたるもどき又なでるどき）　第四十三圖(27)(♀)

學名 Cupes clathratus Solsky.

昆蟲學上ノ地位　長扁蟲科

體ハ暗褐、顆粒狀ノ小突起ヲ密布ス、頭ニ凹凸多ク、觸角ノ下方ニ各一個瘤狀ノ突起ヲ裝ヒ、頭頂ノ中央ニ細キ縱溝ヲ有シ、其兩側ニ各一個ノ瘤狀突起アリ、尙複眼ノ後方ニモ瘤狀突起アリ、觸角ハ太クシテ平タク、柄節ハ殊ニ太ク、之レニ顆粒突起アリ、前胸背ハ中央ニ太キ縱隆ヲ裝ヒ、其兩側ハ甚ダシク凹陷シ、前緣ノ兩側ハ銳角ヲナシテ突出ス、翅鞘ハ長ク頭及ビ前胸ヲ合シタルモノヨリ約五倍長シ、九個ノ縱隆ヲ裝ヒ之レニ格子樣ノ横隆ヲ具ヘ其中第五ノ縱隆ハ太クシテ隆起ス、横隆ノ大部ハ黃褐ナリ、脚ハ甚ダ短カク、各腹面節ニハ二個ノ横隆アリテ黃色ヲ呈ス、但シ尾節ハ甚ダ長クシテ一個ノ横隆ヲ有セリ、此ハ札幌地方ニ稀ナラザル種類ニシテ花上ニ捕獲シ得ベシ、體長(♂)五分、(♀)五分五厘內外、

分布—北海道、本州、

(563)　こさかむし　第四十三圖(28)(♀)

學名 Trichodesma fasciculata Kiesw.

昆蟲學上ノ地位　標本蟲科

體ハ灰黑、少シク藍色ヲ帶ブ、頭ハ下方ヲ向キ灰色毛ヲ密生ス、觸角ハ黑褐、基部ノ二節ハ大ニシテ赤褐、末端ノ三節ハ甚ダ大、第九及ビ第十節ハ稍ヤ三角形ヲナシ末端節ハ長卵形ニ近シ、前胸背ハ甚ダシク瘤狀ニ隆起ス、其上ニ黑褐ノ毛塊ヲ簇生シ其中央ニ一縱溝アリ、兩側ニハ灰白毛ヲ裝ヒ顆粒狀ノ突起多シ、翅鞘ニハ黑褐ノ六毛塊ヲ供ヘ一ハ肩部、一ハ翅鞘ノ接合部、一ハ中央、他ノ三

者ハ一列ヲナシテ翅端ニ近位ス、翅底、中央及ビ翅端ニ白毛紋アリ、全面點刻ヲ縱列シ、不正ニ小顆粒ヲ密布ス、體下及ビ脚ハ黑褐、灰白毛ヲ密生ス、此ハ朽木ニ捕獲シ得ベシト雖モ稀ナリ、體長(♂)(♀)二分內外、

分布―北海道、本州、

第四十四圖(1)(♂)

(564) くはがたむし

學名 Macrodorcus rectus Motsch.

昆蟲學上ノ地位 鍬形蟲科

體ハ黑色、大腮ハ頭及ビ前胸ヨリ長キモノト短カキモノトアリ、中央ニ一個ノ大齒ヲ裝ヒ末端ハ鈎狀ニ曲リ、一個ノ小齒アリ、額片ハ長方形、前緣角ハ稍ヤ直角、前緣ノ中央少シク突出ス、頭ハ前胸ヨリ短カク、小顆粒ヲ密布ス、前胸背ハ兩側ニ各二個ノ凹陷ヲ裝フ、稜狀部ニ約四十餘ノ點刻アリ、翅鞘ハ楕圓形ノ點刻ヲ密布ス、體下ハ光澤ヲ有シ、後胸片ハ鮫膚狀ヲナス、脚ハ黑褐、蹠節ニ金色毛ヲ裝フ、腹面ニ點刻ヲ粗布ス、此ハ北海道ニ產スルコト稀ナレドモ本州ニハ普通ナリ、體平タキヲ以テ(567)ニ類似ス。然レド額片ノ異ナルニヨリ識別スルコト容易ナリ、體長(♂)九分乃至一寸、(♀)八分內外、

分布―北海道、本州、四國、九州、

(附 言) 凡テ鍬形蟲科ニ屬スル昆蟲ノ雌ハ小形ノ大腮ヲ有スルヲ以テ識別スルコト困難ナリ故ニ本書ニハ雄ノミヲ記載セリ、

(565) のこぎりくはがた

第四十四圖 (5)(3)(2) (♂)(♀)(♂) 變種

學名 Cladognathus inclinatus Motsch.

昆蟲學上ノ地位 鍬形蟲科

體ハ黑褐、大腮ハ前種同樣ニ大ニ形ヲ異ニシ普通ハ頭及ビ前胸ヲ合シタルモノヨリ少シク長ク、基部ニ於テ急ニ下方ニ向テ弓曲ス。中央部最モ廣ク其所ニ最大齒ヲ裝フ。其後方ニ一個其前方ニ三四個ノ小齒ヲ有スルモノ多シ、末端ノ內方ニハ縱隆ヲ裝フ、頭ハ長幅殆ンド相等シク、前頭ハ甚ダシク凹陷シ、頰片ハ狹クシテ前方ニ突出ス、前緣角ハ鋭角ヲナシ兩側ニハ瘤狀ノ突起アリ、顆粒狀ノ突起アレドモ甚ダ小サク殊ニ中央ニアルモノハ一層小ナリ、上唇ハ長ク末端細シ、前胸背ハ頭部ヨリ少シク短カク頭同樣ニ顆粒突起アリ、翅鞘ハ小顆粒ヲ密布シ又點刻ヲ有ス、脚ハ黑褐乃至赤褐、腿節ノ兩端ハ濃褐、此ハ本邦最モ普通ナル種類ニシテ櫟、槲及ビ柳等ノ樹液ニ集來ス、體長(♂)一寸乃至一寸五分。(♀)九分乃至一寸、第五圖ニ揭ゲタルモノハ變種 var. inflexus Har. ニシテ大腮短カク稍ヤ端直ニシテ前方ニ突出シ齒ハ小ナリ、

分布—北海道、本州、四國、九州、

(566) あかあしくはがた

第四十四圖 (4) (♂)

學名 Macrodorcus rubrofemoratus Vollh.

昆蟲學上ノ地位 鍬形蟲科

體ハ黑色、翅鞘ハ黑褐、腿節及ビ後胸片ハ美麗ナル赤褐、大腮ハ頭及ビ前胸ヲ合シタルモノヨリ少シク短カク、末端ニ三四個ノ齒アリテ內方ニ於ケルモノ最モ大ナリ、額片ハ稍ヤ四角形、前緣少シク弓狀ニ刳ラル、頭ハ細微ノ顆粒突起ヲ密生シ長サ幅ヨリ少シク短カシ、前胸背ハ頭ト略ボ同長、兩側少シク膨レ前緣ノ兩側ハ淺ク弓狀ニ刳ラル、翅鞘ハ細微ノ顆粒ヲ散在シ三四ノ判然セザル縱溝ヲ裝フ、此ハ腿節ノ赤色ナル爲メ他ト識別スルニ難カラズ、前種同樣ニ本邦普通ナル種類ナリ、體長(♂)一寸內外、(♀)七分乃至八分、

分布－北海道、本州、四國、九州、

(567) ひらたくはがた　　第四十四圖(6)(♂)

學名 *Eurytrachelus platymelus* Saund.

昆蟲學上ノ地位　鍬形蟲科

體ハ光澤アル黑色、大腮ハ其形ヲ異ニスルモノ多シト雖モ先ヅ基部ニ近ク一本ノ大齒ヲ有シ中間ニハ六七個ノ小齒ヲ有スルモノ普通ナリ、末端ハ少シク鉤狀ニ曲ル、額片ノ中央甚ダシク凹陷シ前緣ノ中央少シク刳ラル、頭ハ粗糙ニシテ小顆粒ヲ密布シ稍ヤ四角形ヲナス、長サ幅ヨリ少シク短カシ、前胸背ハ頭ト約同長、前緣角ハ鋭角ヲナシテ突出ス、同ジク顆粒狀ノ突起多シ、翅鞘ハ光澤ヲ有シ小點刻ヲ密布ス、二三ノ縱溝アレドモ判然セズ、脚ハ黑褐、腿節ノ基部ニ金色ノ毛塊アリ、體下ハ黑褐、殊ニ後胸片ハ光澤ヲ有シ之レニ縱溝アリ、此ハ北海道地方ニ產セズト雖モ九州ニハ稀ナラズ、體長(♂)一寸三分乃至一寸五分、(♀)一寸內外、

分布―本州、四國、九州、琉球、臺灣、

(568)　ひめくはがた　第四十五圖(1)(♂)

學名　Macrodorcus montivagus Lew.

昆蟲學上ノ地位　鍬形蟲科

體ハ黑色、大腮ハ頭ヨリ少シク長ク中央ニ大ナル一齒ヲ裝ヒ之レヨリ急ニ細マリテ少シク鈎狀ニ出ル、額片ハ長方形、前緣ノ中央ハ突出ス、頭ハ小顆粒ヲ密布シ其間粗大ノ點刻ヲ散在ス、前胸背ハ頭ヨリ遙ニ長ク、顆粒突起及ビ點刻ハ頭ノ夫レヨリモ遙ニ小ナリ、但シ兩側ニアルモノハ大ナリ、稜狀部ニ約二十個ノ點刻ヲ裝フ、翅鞘ハ點刻ヲ縱走シ、中央ニ近ク太キ縱溝ヲ裝フ、體下ニ黃毛ヲ裝ヒ殊ニ後胸片ニアルモノハ長シ、此ハ札幌地方ニ稀ナラザル種類ニシテ楡ノ樹液ニ捕獲シ得ベシ、

體長(♂)六分五厘乃至七分、(♀)五分五厘內外、

分布―北海道、本州、

(569)　おにくはがた　第四十五圖(2)(♂)

學名　Prismognathus angularis Water.

昆蟲學上ノ地位　鍬形蟲科

體ハ黑色乃至黑褐、大腮ハ頭ト略ボ同長、末端ハ等一ニ二分シ、中央ニ五六個ノ小齒ヲ裝ヒ尙大腮底ニ近ク一齒アリ、額片ハ甚ダ小ニシテ細シ、前頭ノ前緣ハ弓狀ニ深ク刳ラレ其兩側ニ各一個ノ低

キ瘤狀突起ヲ裝フ、中央ニ二個ノ逆八字形ノ凹陷アリ、前緣角ハ稍ヤ直角、全面點刻ヲ粗布ス、前胸背ハ少シク膨起シ、中央ニ淺キ縱溝アリ、點刻ヲ粗布ス、稜狀部ノ中央ニ細キ縱溝ヲ裝ヒ末端ハ赤褐、翅鞘ハ粗糙、點刻及ビ縱條ヲ裝ヒ前緣ニハ微細ノ顆粒ヲ密布ス、脚ハ赤褐、脛節ハ少シク濃色ナリ、此ハ本邦稀ナラザル種類ニシテ殊ニ札幌地方ニ普通ナリ、體長（♂）（♀）六分乃至六分五厘、

分布—北海道、本州、

(570) すぢくはがた　第四十五圖（3）（♂）

學名　Macrodorcus striatipennis Motsch.

昆蟲學上ノ地位　鍬形蟲科

體ハ黑色、大腮ハ頭ヨリ短カキモノアリ、中央ヨリ少シク前方ニ近ク一個ノ短齒アリ、額片ハ長方形、前緣ハ稍ヤ端直、頭ハ粗大ノ點刻ヲ裝ヒ微細ノ顆粒ヲ密布スレドモ判然セズ、前胸背ハ稍ヤ平滑、點刻ヲ粗布ス、但シ兩側ニアルモノハ大ニシテ判然セリ、翅鞘ハ粗糙、粗大ノ點刻ト判然セザル縱溝ヲ裝フ、體下ニ黃毛ヲ裝ヘドモ後胸片ニアルモノヽ外餘リ判然セズ、脚ハ黑褐、此ハ(564)ニ酷似スレドモ翅鞘及ビ頭上ノ點刻ハ粗大、前胸背ハ稍ヤ平滑ナルヲ以テ識別スルニ難カラズ、體長（♂）六分內外、（♀）五分五厘內外、

分布—北海道、本州、四國、九州、

(571) つやはだくはがた　第四十五圖（4）（♂）

學名　Ceruchus lignarius Lew.

昆蟲學上ノ地位　鍬形蟲科

體ハ光澤アル黑色、翅鞘ハ黑褐、大腮ハ頭ヨリ短カク基部ニ一個ノ大齒ヲ裝ヒ末端ニ近ク一小齒アリ、內側ニハ長キ黃毛ヲ簇生シ點刻ヲ粗布ス、頭ハ長方形、前頭凹陷シ、額片ハ小ナリ、左右ニ甚ダ大ナル點刻ヲ裝ヒ此モノ時ニ合シテ溝トナルモノアリ、點刻ヲ粗布ス、但シ中央ニハ少ナシ、前胸背ハ長方形、頭ヨリ少シク長ク且ツ廣シ、兩側ニ各三個ノ凹陷アリ、頭同樣ニ點刻ヲ散布シ、稜狀部ニ點刻ヲ橫列ス、翅鞘ハ前胸ヨリ廣クシテ約八條ノ判然セル縱溝ヲ裝ヒ間室ハ少シク高マリテ之レニ點刻ヲ粗布ス、體下及ビ脚ハ黑褐、各腹面節ノ後緣ハ黃色、此ハ札幌地方ニ產スレドモ稀ナリ、體長(♂)四分、

分布—北海道、本州、

(572) みやまくはがた　第四十五圖(5)(♂)

學名 Platycerus (Lucanus) maculifemoratus Motsch.

昆蟲學上ノ地位　鍬形蟲科

體ハ褐色、大腮ハ普通頭及ビ前胸ヲ合シタルモノヨリ長ク末端ハ稍ヤ等シク二分シ中間ニ四個ノ大小齒アリ、額片ハ細キ三角形ヲナシテ垂直ニ下方ヲ向ク、前頭ノ中央ニ一個ノ橫隆ヲ具ヘ兩側ニハ耳樣ノ大突起アリ、前胸背ハ頭ト稍ヤ同長、中央ニ淺キ縱溝ヲ裝ヒ兩側ノ中央ハ三角狀ニ突出ス、黃色ノ軟毛ヲ裝フ、翅鞘ハ頭胸ヲ合シタルモノヨリ少シク長ク、全面小點刻ヲ密布ス、黃色ノ軟毛多シ、脚ハ黑褐ニシテ長ク、腿節ノ外側ニ長楕圓ノ黃紋アリ、此ニハ變形多ク頭突起ノ甚ダ低キモ

ノアリ、楡、椚、柳等ノ樹液ニ集來スル普通種ニシテ幼蟲ハ朽木ヲ以テ食トス、體長(♂)一寸乃至一寸五分、(♀)一寸一分內外、

分布―北海道、本州、

(573) おきなはのこぎりくはがた　第四十五圖(6)(♂)

學名　*Cladognathus Motschulskii* Parry.

昆蟲學上ノ地位　鍬形蟲科

此ハ(565)のこぎりくはがたニ酷似スレドモ左ノ異點ニヨリ容易ニ區別スルコトヲ得ベシ、

一、體ハ小ニシテ一層光澤ヲ帶ビ且ツ淡色ナルコト、

一、額片ハ細クシテ前緣ノ中央深ク凹陷シ爲メニ分叉セルノ觀アルコト、

一、大腮ハ基部ニ近ク大齒ヲ裝フコト、

一、翅鞘ハ頗ル光澤ヲ有シ稍ヤ平滑ナルコト、

一、稜狀部ハ心臟形ニシテ小形ノ點刻ヲ密布シ更ニ大點刻ヲ散在スルコト、

一、頭ノ兩側ハ稍ヤ端直、(565)ノ如ク三角形ヲナシテ突出セザルコト、

體長(♀)一寸、(♂)一寸二分內外、

分布―琉球(臺灣?)

(574) おほくはがた　第三十五圖(第二卷之口繪)(♂)

學名　*Dorcus Hopei* Saund.

昆蟲學上ノ地位　鍬形蟲科

體ハ黑色、扁平、大腮ハ頭ヨリ少シク長ク末端ハ二分シ內方ニアルモノハ短カク外方ニアルモノハ逆鈎樣ノ突起ヲ裝フ、額片ハ短カク前緣ハ弓狀ニ淺ク刳ラル、頭ハ稍ヤ四角形、頭頂ニ二個ノ小凹陷ヲ具ヘ、複眼下ノ後方ニ低キ突起アリ、前胸背ハ頭ヨリ少シク長ク兩側ノ中央ヨリ少シク前方ニ當リ弓狀ノ刳部アリ、稜狀部ハ稍ヤ心臟形、大小アル點刻ヲ裝ヒ後緣ハ赤褐ナリ、翅鞘ノ基部及ビ兩側ニ大點刻ヲ裝フ、體下ハ黑褐、基節及ビ腿節ハ赤褐、後胸片ノ兩側ニ黃毛ヲ裝フ、中央ハ平滑ナレドモ兩側ニ點刻多シ、此ハ本邦最大ノ鍬形蟲ニシテ稀ナリ、體長(♂)一寸六分、(♀)一寸二分、

分布—北海道、本州、九州、

(575) だいこくこがね

第四十六圖 (1) (♂)

學名 Catharsius ochus Motsch.

昆蟲學上ノ地位　金龜子科

體ハ光澤アル黑色、頭ノ前緣ハ稍ヤ半圓形ヲ呈シ額片大ニシテ其大部ヲ占ム、後頭ニ大ナル角樣突起アリテ稍ヤ四角柱狀ヲ呈シ末端ハ細クシテ後方ニ曲ル、觸角及ビ兩鬚ハ赤褐、前胸背ノ中央ニ短大ナル角樣ノ二突起ヲ裝ヒ點刻ヲ密布ス、但シ前半部ハ平滑ニシテ點刻ナシ、兩側ニ各一個ノ大ナル凹陷アリ、其兩側ニ低キ大齒樣ノ突起ヲ直立ス、翅鞘短カク八個ノ判然セザル縱溝ヲ裝ヒ、其間室ニ細微ノ點刻及ビ刻條アリ、但シ翅底ニ大ナル點刻ヲ裝フ、脚ハ太ク赤褐ノ長毛ヲ裝フ、尙胸下ニモ同樣毛アリ、腹部ハ甚ダ短カク、點刻多シ、雌ハ頭部ニ角狀突起ヲ缺キ前胸背ノ突起ハ小ナリ、

此ハ本邦稀ナラザル種類ニシテ重ニ高山ニ棲息シ獸糞ヲ丸メ其内ニ卵子ヲ納ム、體長(♂)(♀)九分内外、
分布―本州、四國、九州、

(576)おほふたはしまぐそこがね　第四十六圖(2)(♂)

學名 Aphodius elegans Allibert.

昆蟲學上ノ地位　金龜子科

體ハ黄色、翅鞘ハ黄色、頭ハ平ク前縁ハ半圓形ヲナシ中央ニ三個ノ角狀突起ヲ直立ス、但シ兩側ニアルモノハ低シ、觸角黄褐、其末端ハ黑褐、小腮鬚各節ノ末端ハ赤褐、前胸背ハ圓ク膨起シ前縁ノ中央ニ凹陷ヲ有ス、但シ雌ニテハ之レヲ缺ク、稜狀部ハ基部ニ點刻アレドモ末端ハ平滑ニシテ赤褐ナリ、翅鞘ハ十條ノ點刻アル縱溝ヲ裝ヒ中央ニ近ク稍ャ半圓形ノ大黑紋ヲ裝フ、脚及ビ體下ニ黄褐毛ヲ裝フ、跗節及ビ尾端ハ赤褐、此ハ本邦最大ノまぐそこがね屬ニ係ル美麗ノ種類ニシテ馬糞ニ普通ナリ、體長(♂)(♀)四分五厘内外、
分布―北海道、本州、九州、

(577)つのこがね　第四十六圖(3)(♂)

學名 Oniticellus phanaeoides West.

昆蟲學上ノ地位　金龜子科

體ハ黑色、光澤ヲ帶ビズ、頭ハ平ク中央ニ一個大ナル長角ヲ直立セシメ弓狀ヲナシテ少シク後方ニ

曲ル、末端ニ近ク兩側ニ各一個ノ突起アリ、觸角ハ赤褐、末端ハ暗褐、複眼ノ內側ニ各二個ノ縱隆アリ、前胸背ハ點刻ヲ密布シ中央ニ大ナル三個ノ縱凹陷ヲ裝ヒ、前方ノ中央ニ一個ノ小齒、後緣角ニ直立セル大齒ヲ裝フ、稜狀部ハ細長ク、末端ハ赤褐、翅鞘ハ前胸背ト略ボ同長、八個ノ判然セザル縱溝ヲ裝ヒ、其間室ニ小顆粒ヲ散在ス、體下ハ點刻ヲ密生シ後胸片ノ中央ニ一個縱溝アリ、基節、轉節、蹠節、腿節ノ基部並ニ第一腹部ノ中央ハ赤褐、雌ハ頭部ニ角狀突起ヲ缺ク、此ハ前種同樣ニ馬糞ニ普通ナル種類ニシテ高山ニ多シ、體長(♂)(♀)三分內外、

分布—北海道、本州、

(578)かぶとむし（一名さいかちむし）

學名 Xylotrupes dichotomus L.

第四十六圖(5)(♂)

昆蟲學上ノ地位　金龜子科

體ハ黑褐、翅鞘ハ少シク淡色ナリ、頭ハ短カク中央ニ一個ノ大ナル長角ヲ前方ニ突出セシメ其末端ハ二分シ其末端モ亦更ニ二分ス、但シ雌ハ角狀突起ヲ缺ク、前胸背ハ中央ニ一個ノ短カキ角狀突起ヲ裝ヒ、其末端ハ二分シ少シク前方ニ曲ル、全面小顆粒ヲ散布ス、翅鞘ハ稍ヤ平滑ニシテ微細ノ點刻ヲ密布ス、翅端ニ各一個ノ瘤狀突起アリ、脚ハ大ニシテ長ク胸下同樣ニ黃毛ヲ裝フ、此ハ本邦普通ナル種類ニシテ幼蟲ハ掃溜ニ棲息シ、成蟲ハ槲斗科植物若クハ皁莢(サイカチ)ノ液汁ヲ吸收ス、未ダ北海道ニ產スルモノアルヲ見ズ、體長(♂)(♀)一寸四分內外、

分布—本州、四國、九州、支那、

(579) こかぶとむし　第四十六圖 (4) (♂)

學名　Phileurus chinensis Fald.

昆蟲學上ノ地位　金龜子科

體ハ黑色、頭ハ下方ヲ向キ中央ニ短カキ一個ノ角狀突起ヲ具ヘ其後方ニ大ナル凹陷アリ、尙額片ノ兩側ニ各一個牙樣ノ突起ヲ有ス、觸角ノ末端ハ赤褐、前胸背ノ中央ニ大ナル圓形ノ凹陷ヲ裝ヒ其內ニアル點刻ハ大ナリ、稜狀部ニ點刻アレドモ少ナシ、翅鞘ハ約十二個大形ノ點刻アル縱溝ヲ具ヘ、其間室ニ小點刻ヲ裝フ、脚及ビ體下ニハ黃褐ノ長毛多シ、尾端ハ赤褐ヲ帶ブ、此ハ本邦稀ナル種類ニシテ朽木ニ捕獲シ得ベシ、體長(♂)(♀)六分五厘內外、

分布―北海道、本州、

(580) むねあかこがね　第四十六圖 (6) (♂)

學名　Bolbocerus nigroplagiatum Waterh.

昆蟲學上ノ地位　金龜子科

體ハ黃褐、頭及ビ翅鞘ノ後半ハ黑色、頭ハ粗糙ニシテ縮紋ヲ具ヘ、頭頂ニ一個ノ橫隆起ヲ具ヘ其中央ニ二個ノ小齒アリ、額片ハ大ニシテ稍ヤ半圓形ヲナシ前緣ハ隆起ス、大腮ハ鎌狀ヲ呈シ基部ハ赤褐ナリ、觸角ノ末端ハ甚ダ大ニシテ卵形ヲ呈シ黃色ナリ、前胸背ハ前緣ニ近ク一個短カキ黑褐ノ橫隆起ヲ裝ヒ、其前方ノ兩側及ビ後緣ノ中央ニ各一個ノ黑褐紋アリ、尙兩側ノ中央ニモ各一個ノ黑褐

紋ヲ有スルモノアリ、稜狀部ハ黑色、中央ハ凹陷ス、翅鞘ハ十條ノ點刻アル縱溝ヲ裝ヒ、翅底ノ三分ノ一ハ黃褐、他ハ光澤アル黑色、脚及ビ體下ハ淡黃褐、黃色ノ長毛多シ、此ハ本邦稀ナラザル種類ナレドモ北海道ニ產スルモノヲ見ズ、體長（♂）（♀）四分內外、

分布—本州、九州、

(581) くろまるこがね　第四十六圖 (7)（♂）

學名 Onthophagus ater Waterh.

昆蟲學上ノ地位　金龜子科

體ハ黑色、頭ハ平ク稍ヤ六角形ヲナシ前緣ハ乃狀ヲナシテ上方ニ向ク、點刻多シ、觸角ハ黑褐、中央ハ黃褐ヲ帶ブ、前胸背ハ粗大ノ點刻ヲ密布シ中央ハ低キ三稜狀ニ突起シ兩側ニ各一個ノ縱隆アリ、稜狀部ハ隱レテ見ヘズ、翅鞘ハ七個ノ縱溝ヲ裝ヒ之レニ遠ク點刻ヲ裝フ、間室ニ縮紋多シ、體下及ビ脚ニ黃毛ヲ裝フ、後胸片ハ膨起シ中央ニ一個ノ縱溝アリ、脚同樣ニ粗大ノ點刻ヲ裝フ、跗節ハ赤褐、雌ハ頭頂ニ二個ノ橫隆起ヲ裝ヒ前方ニアルモノハ弓曲シ、後方ニアルモノハ中央ニテ凹陷ス、前胸背ハ圓ク膨起シ三稜狀ノ突起ナシ、此ハ本邦最モ普通ナル種類ニシテ獸糞ニ捕獲シ得ベシ、體長（♂）（♀）四分內外、

分布—北海道、本州、四國、九州、

(582) こだいこくこがね　第四十六圖 (8)（♂）

學名 Copris tripartita Waterh.?

昆蟲學上ノ地位　金龜子科

此ハだいこくこがね(575)ニ酷似スル種類ナレドモ其異點ハ左ノ如シ、

一、體ハ小形ニシテ(♂)(♀)八分內外、

一、頭ハ遙ニ狹キ半圓形ヲ呈シ、頭頂ニ於ケル角狀突起ハ小ニシテ基部ニ點刻アレドモ上方ハ稍ヤ平滑ナリ、

一、前胸背ノ前方ハ點刻ヲ粗布シ、後方ノ突起ハ低クシテ其中央少シク凹陷ス、

一、翅鞘ノ縱溝間室ニ於ケル點刻及ビ縮紋ハ小ナリ、

一、尾節ノ中央ハ橫皺ヲ有スレドモだいこくこがねニアリテハ稍ヤ平滑ナリ、

此ハ本邦稀ナル種類ニシテ高山ニ棲息ス、

分布―本州、九州、

(583) あをかなぶん

第四十七圖 (1) (♀)

學名　Rhomborrhina unicolor Motsch.

昆蟲學上ノ地位　金龜子科

體ハ光澤アル綠色、頭ハ粗糙ニシテ點刻及ビ顆粒突起ヲ散在ス、後頭ハ平滑ナリ、觸角ハ黑褐、末端ハ少シク淡色ナリ、前胸背ハ粗ニ小點刻ヲ散在ス、後半ノ兩側ハ少シク刳ラレ、後緣ハ黑褐、稜狀部ノ直上ハ淺ク弓狀ニ刳ラル、稜狀部ハ長三角形、少シク點刻アリ、翅鞘ハ粗ニ點刻ヲ散在ス、翅端ニ近ク各一個ノ瘤狀突起アリ、翅端ニハ多數ノ小橫皺ヲ裝フ、脚ハ綠色、跗節及ビ腿節端ハ暗

褐ナリ、此ハ本邦普通ナル種類ニシテ櫟、楡等ノ樹液ヲ吸收ス、體長(♂)(♀)一寸內外、
分布—北海道、本州、九州、

(584) あしながこがね　第四十七圖(2)(♀)

學名 Hoplia communis Waterh.

昆蟲學上ノ地位　金龜子科

體ハ暗黑、全體灰綠ノ細鱗ヲ密生ス、觸角及ビ額片ハ黑褐、頭ハ稍ヤ圓形、前緣ノ兩側ハ少シク突出ス、前胸背ノ後緣ハ圓ク前緣ハ弓狀ニ刳ラル、稜狀部ハ半卵形、翅鞘ノ中央ニ廣キ一縱溝アリ、尾節ハ圓形、脚ハ黑褐、腿節ニ灰綠ノ細鱗ヲ粗布ス、脛節及ビ跗節ニ剛毛及ビ棘刺アリ、後肢ハ甚ダシク延長シ、脛節太ク、跗節端ニ長キ一爪アリ、此ハ東京地方ニ稀ナラザル種類ニシテ薔薇科植物ノ花上ニ捕ヘ得ベシ、體長(♂)(♀)二分內外、
分布—本州、九州、

(585) おほすぢこがね　第四十七圖(3)(♀)

學名 Anomala costata Hope.

昆蟲學上ノ地位　金龜子科

體ハ綠色、稀ニ黃色ヲ呈スルモノアリ、觸角、前胸背ノ兩緣、腿節ノ兩側、尾端ノ一部ハ暗黃、兩鬚ハ黃褐、額片ノ前緣ハ上方ニ向キ、中央ハ弓狀ニ刳ラル、相癒合セル點刻多シ、前頭ニ大點刻、

後頭ニハ小點刻ヲ裝フ、前胸背ニ凹凸多ク、兩側ニ各溝様ノ四凹陷ヲ裝ヒ、中央ニハ一個ノ縱溝アリテ點刻多シ、翅鞘ハ少シク紫色ヲ帶ビ四縱隆ヲ有シ其間室ニハ點刻多シ、體下及ビ脚ハ黑色、脚ハ少シク綠色ヲ帶ブ、各腹面節ノ兩側ニアル紋、尾節及ビ前尾節ノ後緣ハ黄色、胸下ニ白色ノ軟毛多ク、腹面節ニ半圓形ノ刻紋ヲ密布ス、體長(♂)(♀)六分内外、

分布—北海道、本州、九州、

第四十七圖(4)(♀)

(586) ひらたはなむぐり

學名 Valgus angusticollis Waterh.

昆蟲學上ノ地位 金龜子科

體ハ黑褐、灰白ノ鱗毛ヲ裝フ、頭ハ下方ヲ向ク、額片ハ赤褐、其前緣ノ中央ハ少シク凹陷ス、觸角ハ黑褐、末端ハ赤褐、前胸背ハ中央ニ二個ノ縱隆ヲ走ラシ其兩側ニ一突起アリ、灰白ノ鱗毛ヲ裝フ、稜狀部ハ低クシテ長卵形ヲナス、翅鞘ハ平坦、五條ノ判然セザル縱溝ヲ裝ヒ其間室ニ縮紋アリ、尾端ノ二腹節ハ露出シテ翅端ニ蔽ハレズ、體下及ビ脚ハ粗ニ白鱗ヲ散在シ、脚刺及ビ跗節ハ赤褐、此ハ本邦稀ナラザル種類ニシテ重ニ薔薇科ノ花上ニ捕獲シ得ベシ、東京地方ニ稀ナラズト雖モ未ダ北海道ニ發見セラレシコトナシ、體長(♂)(♀)二分内外、

分布—本州、四國、九州、

第四十七圖(5)(♂)

(587) かなぶん

學名 Rhomborrhina japonica Hope.

昆蟲學上ノ地位　金龜子科

體ハ青銅色、光線ノ方向ニヨリ少シク褐色ヲ帶ブ、形(583)あをかなぶんニ酷似ス、觸角ハ赤褐、基部ニ綠色部アリ、前胸背ノ中央ニ小形ノ點刻ヲ散在シ兩側ニ粗大ノ點刻ヲ密布ス、翅鞘ニ粗大ノ點刻ヲ裝ヒ前緣及ビ翅端ニ波形ノ皺紋多シ、中央ヨリ少シク後方ニ各一個ノ淺キ凹陷ヲ裝フ、脚ハ綠色、跗節ハ赤褐、此ハ本邦普通ナル種類ナレドモ北海道ニ產セズ、櫟ノ液汁ニ集來ス、體長(♂)(♀)九分內外、

分布—本州、四國、九州、

(588) こがねむし

第四十七圖 (6) (♀)

學名　Mimela lucidula Hope.

昆蟲學上ノ地位　金龜子科

體ハ光澤アル黑綠、觸角及ビ兩鬚ハ黃褐、但シ觸角ハ淡色、額片ハ粗大ノ點刻ヲ密布シ、頭頂ニ小點刻ヲ粗生ス、前胸背ノ中央ニ短カキ一縱溝ヲ裝ヒ兩側ニ各一個ノ凹陷アリ、稜狀部ハ半圓形、點刻少ナシ、翅鞘ハ一條ノ判然セル縱隆ヲ裝ヒ其兩側ニ小點刻ヲ並列ス、中央部ニ橫皺紋多シ、體下ハ黑褐、前基節ノ後方ニ三角形ノ突起ヲ直立セシメ、腿節ニ黃毛ヲ裝フ、此ハまめこがねニ酷似シタル種類ナレドモ前肢ノ基節間ニ一種犁樣ノ突起ヲ有セルニヨリテ容易ニ識別スルコトヲ得ベシ、本邦稀ナラザル種類ニシテ種々ノ植物ニ捕獲シ得ベシ、但シ北海道ニテ未ダ捕獲セラレシコトナシ、

體長(♂)(♀)六分內外、

分布―本州、四國、九州、琉球、臺灣、支那、

(589) ひめはなむぐり　第四十七圖(7)(♀)

學名　Hoplia obducta Motsch.

昆蟲學上ノ地位　金龜子科

體ハ暗褐、全體帶綠ノ灰白鱗毛ヲ密生ス、觸角、兩鬚及ビ脚ハ黃褐、額片及ビ前胸背ノ二縱條ハ鱗毛ヲ裝ハズ、前胸背ノ兩側ハ少シク突出ス、翅鞘ハ其中央ニ於テ鱗毛ヲ裝ハザル部分アリテ斑紋ヲナス、尾端ニ瘤狀ノ突起ヲ有シ、此ノ部分赤褐ナリ、露出セル尾端ノ二腹節並ニ體下部ハ全面鱗毛ヲ裝フ、腿節ニ少シク鱗毛ヲ具ヘ、後肢ノ第五跗節ハ甚ダ大ニシテ之レニ一本ノ長爪ヲ具ヘ其末端二分ス、此ハ本邦稀ナラザル種類ニシテ花上ニ捕獲シ得ベシ、體長(♂)(♀)三分內外、

分布―北海道、本州、

(590) ひげこがね　第四十七圖(8)(♀)

學名　Polyphylla laticollis Lew.

昆蟲學上ノ地位　金龜子科

體ハ赤褐、翅鞘ニ白色ノ鱗毛ヲ裝ヒ爲メニ白紋ヲ散ズルガ如シ、頭割合ニ短カク、額片ノ前緣ハ双狀ヲナシテ上方ニ曲リ、黃白ノ鱗毛ヲ密生ス、頭頂ニ長キ黃褐毛及ビ黃白ノ鱗毛ヲ混生ス、點刻粗大ナリ、觸角ハ黑色、總葉狀ノ附屬物ハ雄ニアツテハ甚ダ大ニシテ弓狀ニ彎曲ス、前胸背ハ中央ニ

一個ノ細キ縱溝ヲ裝ヒ、點刻ヲ密生ス、尙黃白ノ鱗毛ヲ粗生ス、兩側ハ稍ヤ三角形ヲナシテ突出ス、稜狀部ハ稍半卵形、基部ニ黃毛ヲ密生ス、點刻多シ、翅鞘ニ點刻及ビ横皺ヲ裝ヒ、判然セザル三個ノ縱隆ヲ走ラス、尾節ハ稍ヤ圓錐形、灰白ノ短毛ヲ密生ス、胸下ニ黃色ノ長毛ヲ簇生ス、腹面ニ尾節同樣ノ短毛多シ、脚ハ黃褐、腿節、跗節端並ニ爪ハ黑褐、此ハ本邦稀ナル種類ナレドモ播州地方ニハ少ナカラズ、體長(♂)(♀)一寸一分內外、

分布―北海道、本州、九州、

(591) ひげちゃいろこがね　第四十七圖(9)(♂)

學名 Serica boops Waterh.

昆蟲學上ノ地位　金龜子科

體ハ黃褐、頭頂ハ黑褐、額片ハ稍ヤ四角形、前緣ハ弓狀ニ刳ラル、觸角鰓葉狀ノ附屬物ハ三個ニシテ甚ダ長シ、前胸背ハ長方形、後緣角ハ鋭角ヲナス、黑褐紋ヲ散在シ白色ノ鱗毛ヲ粗生ス、翅鞘ハ長三角形、點刻ヲ裝フ、翅鞘ハ多數ノ黑紋ヲ散在シ、點刻アル九縱溝ヲ裝ヒ、間室ハ少シク膨起シ、點刻及ビ白毛ヲ粗生ス、體下及ビ脚ハ同ジク黃褐、前者ニハ點刻ヲ粗生ス、此ハ本邦稀ナラザル種類ナレドモ北海道ニ產セズ、體長(♂)(♀)二分五厘、

分布―本州、九州、

(592) くろかなぶん　第四十七圖(10)(♀)

學名 Rhomborrhina polita Waterh.

昆蟲學上ノ地位　金龜子科

體ハ光澤アル黑色、頭ハ點刻及ビ顆粒ヲ散在ス、觸角ハ赤褐、鰓葉狀ノ附屬物ハ黑色、末端ハ赤褐、兩鬚ハ黑色、其末端ハ黃色、前胸背及ビ翅鞘ノ形ハ(583)ノあをかなぶんト同樣ナリ、但シ點刻多シ、體下ハ點刻ヲ粗布シ、前肢ノ基節、中肢ノ脛節及ビ中胸片ノ突起ニ裝ヘル長毛ハ赤褐ナリ、此ハ本邦稀ナル種類ニシテかなぶん同樣ニ櫟、楢ニ集來ス、體長(♂)(♀)一寸內外、

分布―本州、四國、九州、

第四十七圖(11)(♀)

(593)しろほしおほはなむぐり

學名 *Cetonia brevitarsis* Lew.

昆蟲學上ノ地位　金龜子科

體ハ黑紫色、光澤アリ、翅鞘ニ白紋ヲ散在ス、頭ハ四角形、前緣及ビ兩側ハ隆起シ粗大ノ點刻ヲ密布ス、後頭ノ中央ニ短カキ縱隆アリ、額片ノ中央ハ弓狀ニ剜ラル、觸角及ビ兩鬚ハ黑褐、其末端ハ赤褐、前胸背ハ點刻ヲ粗布シ中央ハ平滑ニシテ淺キ一縱溝アリ、十二三ノ白紋ヲ散在ス、後緣角ハ粗糙ナリ、稜狀部ハ平滑、點刻ナシ、翅鞘ハ粗大ノ點刻ヲ裝ヒ、各七八個ノ白紋アリ、中央ニアル白紋ハ少シク凹陷ス、尾節ニ二列ノ白色紋アリテ其兩側ニモ各一個ノ白紋アリ、橫皺ヲ密布ス、體下ハ灰白毛ヲ裝ヒ、體ノ兩側及ビ腿節ニ白紋多シ、中胸片ノ中央ニ一縱溝アリテ其兩側ニ點刻ヲ粗布ス、後肢ノ跗節ハ前肢ノ夫レヨリ短カシ、此ハ本邦普通ノ種類ニシテ楡、櫟等ノ液汁ヲ吸收ス、體長(♂)(♀)八分內外、

分布—北海道、本州、九州、

(594)まめこがね　　第四十七圖(12)(♀)

學名　Popilia japonica Newman.

昆蟲學上ノ地位　金龜子科

體ハ黑綠、翅鞘ハ周圍ヲ除クノ外黃色、頭ハ點刻ヲ密布シ額片ノ前方ハ及狀ヲナシテ上方ニ曲ル、觸角ハ赤褐、鰓葉狀ノ附屬物ハ黑褐、前胸背ハ點刻ヲ密布シ中央ニハ少ナシ、兩側ニ黃毛ヲ粗生シ各一個ノ凹陷アリ、稜狀部ハ基部ニ少シク點刻ヲ裝フ、翅鞘ニ點刻アル十縱溝ヲ裝ヒ、翅底ヲ除クノ外周圍ハ黑綠ナリ、尾節ニ二個ノ黃白毛塊アリ、點刻及ビ橫皺多シ、體下ハ灰黃毛ヲ密生シ各腹節面ノ中央ニ黃白紋ヲ橫列ス、尙兩側ニモ同色ノ毛塊アリ、此ハ本邦最モ普通ナル種類ニシテ重ニ葡萄ニ捕獲シ得ベシ、體長(♂)(♀)四分內外、

分布—北海道、本州、四國、九州、

(595)ひめこがね　　第四十七圖(13)(♀)

學名　Anomala rufocuprea Motsch.

昆蟲學上ノ他位　金龜子科

體色ハ樣々ニシテ綠色、黑藍色、綠褐或ハ又赤褐ナルモノアリ、體ハ卵形、前方細マリ後方太シ、觸角及ビ兩鬚ハ赤褐、額片ノ前緣ハ少シク上方ニ曲ル、小點刻多シ、前胸背ニアル點刻ハ頭部ニア

ルモノヨリモ更ニ小形ニシテ且ツ粗ナリ、翅鞘ハ判然セザル六七個ノ點刻アル縦溝ヲ裝ヒ、間室ニハ點刻及ビ小横皺アリ、周縁ハ赤褐、體下ハ灰黄ノ軟毛ヲ密生シ各腹面節ニハ粗ニ黄白紋ヲ横列ス、爪ハ赤褐ニシテ不等ナリ、此ハ本邦最モ普通ナル種類ニシテ大豆、葡萄、桃、李、栗、柿、楮等ヲ食害ス、體長(♂)(♀)五分内外、

分布―北海道、本州、四國、九州、

(596) はなむぐり

第四十七圖 (14) (♀)

學名 Glycyphana pilifera Motsch.

昆蟲學上ノ地位 金龜子科

體ハ緑色、頭ハ赤銅色、白毛ヲ密生ス、點刻多シ、額片ノ前縁ハ少シク弓狀ニ刳ラル、觸角ハ黒褐、末端ハ赤褐、小腮鬚ハ褐色、各節ノ末端ハ赤褐、前胸背ノ兩側ハ赤銅色、中央ニ點刻ヲ粗生シ各一本ノ黄毛ヲ生ズ、稜狀部ハ平滑、基部ニ白毛アリ、翅底ニ二個ノ縦隆ヲ具ヘ前縁及ビ翅端ニ粗大ノ點刻多シ、前縁ハ弓狀ニ深ク刳ラレ其基部ニ各二三ノ白毛塊ヲ裝フ、尚翅端ニ數個白毛塊アリテ中央ニ近キモノハ大ニシテ横置セラル、翅端ニ黄色ノ長毛多シ、但シ中央ニアルモノハ多カラズ、體下及ビ脚ハ美麗ナル赤銅色、黄白ノ軟毛ヲ密生ス、腹面ノ中央ニ一個ノ太キ縦溝ヲ裝ヒ、中肢ノ基節間ニ圓錐形ノ突起アリ、此ハ本邦普通ナル種類ニシテ薔薇、菊等ノ花上ニ捕獲シ得ベシ、體長(♂)(♀)五分五厘内外、

分布―本州、四國、九州、

(597) こはなむぐり

學名　Glycyphana jucunda Fald.

昆蟲學上ノ地位　金龜子科

第四十七圖 (15) (♀)

體ハ黑綠、若クハ黑褐、頭ハ黑色、額片ノ前緣ハ甚ダシク凹陷ス、頭頂ニ黃毛アリ、點刻多シ、觸角及ビ兩鬚ハ黑褐、末端ハ赤褐、前胸背ノ兩側ハ廣ク黑色ヲ呈シ長楕圓ノ點刻多シ、中央ハ粗ニ點刻ヲ裝ヒ黃毛ヲ粗布ス、稜狀部ニ點刻ナシ、翅鞘ニ七八個ノ白紋ヲ裝ヒ、點刻アル不正ノ縱溝ヲ走ラス、尙判然セザル二個ノ縱隆アリ、周緣ハ黑色、黃毛ヲ粗生ス、體下及ビ脚ハ光澤アル黑色、黃毛多シ、此ハ前種ト共ニ花ニ普通ナリ、體長(♂)(♀)四分五厘內外、

分布—北海道、本州、四國、九州、琉球、支那、

(598) くろはなむぐり

學名　Glycyphana fulvistemma Motsch.

昆蟲學上ノ地位　金龜子科

第四十七圖 (16) (♀)

體ハ天鵞絨樣ノ黑色、體毛ナシ、頭ハ粗大ノ點刻ヲ密布シ、額片ノ前緣ハ凹陷ス、觸角ノ末端ハ少シク赤褐、前胸背ニハ粗大ノ點刻ヲ裝ヒ中央ニ平滑ナル部分アリ、翅鞘ノ中央ニ大ナル二個ノ白紋ヲ裝ヒ內方ニアルモノハ小ナリ、尙翅端ニ近ク前緣ニ一黃紋アリ、五條ノ細キ縱溝アリテ中央ニアル二個ハ末端ニテ外方ニ曲ル、體下ハ光澤アル黑色、脚及ビ中胸片ニ黃毛アリ、後胸片ノ兩側及ビ

各腹面節ノ兩側ニモ各一個ノ黄紋アリ、鈎様ノ刻紋多シ、此ハ前者同様ニ花ニ普通ナリ、體長(♂)(♂)四分五厘內外、
分布—北海道、本州、四國、九州、

(599) さくらこがね

第四十七圖(17)(♀)

學名 Anomala geniculata Motsch.

昆蟲學上ノ地位　金龜子科

體ハ光澤アル黄色、少シク綠色ヲ帶ブ、頭、前胸背及ビ稜狀部ハ黑綠、額片ノ前緣ハ少シク高マリ、點刻多シ、觸角ハ暗黄、鰓葉狀ノ附屬物ハ黑褐、前胸背ノ點刻ハ頭頂ニアルモノト稍ヤ同大、兩側ハ黄色、稜狀部ノ後緣ハ黄色、翅鞘ハ點刻ヲ粗布シ六七個ノ不正ナル縱條ヲ裝フ、尾節ハ藍色、横皺多ク末端ニ黄毛ヲ裝フ、體下ハ黑藍色、脚及ビ腹側ハ黄色、各腹面節ノ後緣ハ赤褐、此ハ櫻ニ大害アル種類ニシテ札幌地方ニ普通ナリ、體長(♂)(♀)五分內外、
分布—北海道、本州、四國、九州、

(600) せんちこがね

第四十八圖(1)(♀)

學名 Geotrupes laevistriatus Motsch.

昆蟲學上ノ地位　金龜子科

體ハ光澤アル暗黑色(鈍色)、青味ヲ帶ブ、額片ハ大ナル點刻ヲ裝ヒ、前緣ハ廣ク三角形ニ刳ラル、大

腮ハ薄クシテ鎌狀ヲナス、觸角及ビ兩鬚ハ赤褐、末端ノ球桿ハ灰色、前頭ハ稍ヤ半球形ヲナシ、中央ニ逆ヘ字様ノ凹陷アリ、後頭ハ平滑、前胸背ハ圓ク膨起シ平滑ニシテ兩側ニ少シク點刻アリ、中央ニ短カキ一縱溝ヲ具ヘ、稜狀部ハ稍ヤ心臟形、末端ニ近ク凹陷部アリ、翅鞘ハ約十個ノ點刻アル縱條ヲ裝フ、但シ此ハ尾端ニ至テ判然セズ、尾節端ハ赤褐、黄褐毛ヲ裝フ、體下ハ黑藍色、褐毛多シ、此ハ本邦最モ普通ナル種類ニシテ動物ノ屍骨糞尿ニ捕獲シ得ベシ、體長(♂)(♀)六分內外、

分布—北海道、本州、四國、九州、

(601) こがしらさびこがね　第四十八圖(2)(♀)

學名 Sericania mimica Lew.

昆蟲學上ノ地位　金龜子科

體ハ黄褐、頭ハ黑褐、額片ハ赤褐、其前緣ハ淺ク弓狀ニ剜ラル、點刻多シ、頭頂ハ平滑、觸角ハ黄色、鰓葉狀ノ附屬物ハ五葉ヨリ成リ、最初ノモノハ小ニシテ長サ他ノ三分一ナリ、前胸背ニ點刻多ク、前緣ノ中央ニ短カキ縱溝アリ、後緣角ハ稍ヤ直角、前緣ハ少シク濃色ナリ、翅鞘ハ前胸ヨリ遙ニ廣ク、九條ノ點刻アル廣キ縱溝ヲ有シ、間室ハ高マリテ平滑ナリ、腹部ハ褐色、點刻多シ、此ハ本邦稍ヤ稀ナル種類ニシテ高山ニ多シ、體長(♂)(♀)三分五厘內外、

分布—北海道、本州、

(602) おほこふきこがね　第四十八圖(3)(♀)

學名 Holosternus japonicus Harold.

昆蟲學上ノ地位　金龜子科

體ハ赤褐、灰白ノ短毛ヲ密生ス、頭ハ稍ヤ四角形、額片ノ前緣ハ隆起シ其中央ハ弓狀ニ刳ラル、短毛ヲ密生セルヲ以テ點刻判然セズ、頭頂ニ點刻ヲ粗布シ之レヨリ各一本ノ短毛ヲ生ズ、前胸背ノ兩側ニ鋸齒樣ノ凹凸ヲ裝フ、稜狀部ハ半圓形、翅鞘ニ三條ノ判然セル縱條ヲ裝ヒ點刻ヲ密布スレドモ短毛アルヲ以テ判然セズ、尾節ハ圓錐形、中央ニ淺キ縱溝アリ、胸下ニ黃色ノ長毛ヲ密生ス、腹面ニ灰黃ノ短毛ヲ密生ス、中央ニハ少ナシ、此ハ東京地方ニ普通ナル種類ニシテ櫟ニ捕獲シ得ベシ、

體長(♂)(♀)一寸內外、

分布—本州、九州、

第四十八圖(4)(♀)

(603) ひめすぢこがね

學名 Anomala flavilabris Waterh.

昆蟲學上ノ地位　金龜子科

體ハ綠色、脚、上唇、觸角、兩鬚及ビ前胸背ノ兩側ハ黃色、頭ハ小點刻ヲ密生ス、額片ノ前緣ハ少シク弓狀ニ刳ラル、前胸背ノ中央ニ淺キ一縱條アリ、兩側ノ中央ハ少シク突出ス、稜狀部ハ半卵形、微細ノ點刻ヲ裝フ、翅鞘ニ四條ノ高キ縱隆ヲ供ヘ、其間室ハ廣クシテ粗糙ナリ、接合部、外側並ニ翅端ハ細ク暗褐、體下ハ暗色、側片及ビ尾端ハ黃色、腿節及ビ脛節ノ縱條ハ黑褐、跗節ハ赤褐、此ハ本邦普通ナル種類ニシテ東京地方ニ稀ナラズ、體長(♂)(♀)五分內外、

分布—本州、九州、

(604) くろこがね　第四十八圖 (5) (♀)

學名 Lachnosterna inelegans Lew. (syn. Holotrichia parallela Motsch.)

昆蟲學上ノ地位　金龜子科

體ハ光澤アル黑色、體下ハ黑褐、點刻ハ粗大ナリ、頭ハ短カク頭頂ト額片ハ同長、其間ニ橫溝アリ、額片ノ前緣ハ少シク刳ラル、觸角及ビ兩鬚ハ赤褐、但シ鰓葉狀ノ附屬物ハ淡色、前胸背ハ粗大ノ點刻ヲ裝ヒ其點刻ハ灰白ナリ、稜狀部ハ稍ヤ心臟形、大部平滑ニシテ基部ニ少シク點刻ヲ裝フ、末端ハ赤色、翅鞘ハ一個ノ判然セル縱隆ヲ裝ヒ、其外側ニ判然セザル短カキ一縱隆アリ、之レハ翅端ニ達セズ、點刻粗大ナリ、尾節ハ橫卵形、點刻淺シ、胸下ニ黃色ノ長毛ヲ密生ス、脚ハ褐色、跗節ハ黃褐、此ハ本邦餘リ多カラザル種類ナリ、體長(♂)(♀)六分內外、

分布—北海道、本州、四國、九州、

(605) せまだらこがね　第四十八圖 (6) (♀)

學名 Anomala orienntalis Waterh.

昆蟲學上ノ地位　金龜子科

體ハ暗黃、頭ハ黑色、額片ハ黃色、頭頂ノ點刻ハ大ナリ、觸角ハ黃褐、鰓葉狀ノ附屬物ハ他ノ全節ヲ合シタルモノヨリ長シ、前胸背ノ中央ニ大ナル二個ノ黑紋アリ、稜狀部ハ稍ヤ心臟形、點刻小ナリ、翅鞘ハ約九條ノ點刻アル縱溝ヲ裝ヒ其間室ハ隆起ス、翅底ノ中央ニ近キ一紋及ビ肩部ヨリ後緣

ノ中央ニ至ル斜紋ハ黑褐、但シ後者ハ合シテ半圓形ヲ現出ス、尙接合部モ黑褐ナリ、體下ハ黄褐、中胸片ハ黑褐、灰白ノ粗毛ヲ裝フ、此ハ本邦普通ナル種類ニシテ花ニ捕獲シ得ベシ、體長(♂)(♀)三分內外、

分布—本州、四國、九州、

(606) まぐそこがね　第四十八圖(7)(♀)

學名　Aphodius Solskyi Harold.

昆蟲學上ノ地位　金龜子科

體ハ長楕圓、黑色、雄ノ翅鞘ハ大部黄褐、頭ハ稍ヤ半圓形、中央ニ三個ノ小突起ヲ横列シ其前方ニ弓形ノ横隆アリ、小點刻多シ、觸角及ビ兩鬚ハ暗黄、前胸背ハ光澤ヲ帶ビ稍ヤ平滑、兩側ニ點刻ヲ散在ス、稜狀部ハ長三角形、微細ノ點刻アリ、翅鞘ハ十條ノ點刻アル縱溝ヲ裝ヒ雄ニテハ大部黄褐、前緣ニ於ケル大三角紋及ビ翅底ハ黑褐、雌ニテハ全部黑褐、接合部及ビ翅端ハ黄褐、體下及ビ脚ハ黑色、腿節端及ビ脛節ノ基部ハ赤褐、此ハ本邦最モ普通ナル種類ニシテ馬糞ニ捕獲シ得ベシ、體長(♂)(♀)二分內外、

分布—北海道、本州、四國、九州、西比利亞、

(607) かたもんこがね　第四十八圖(8)(♂)

學名　Phyllopertha conspurcata Harold.

昆蟲學上ノ地位　金龜子科

體ハ少シク藍色ヲ帶ビタル黑色、翅鞘ハ暗黃、頭ニ點刻多ク其內或モノハ互ニ相癒合ス、觸角及ビ兩鬚ハ黑色、但シ後者ハ少シク褐色ヲ帶ブ、前胸背ハ點刻ヲ密生シ中央ニアルモノハ相癒合シテ横皺トナルモノアリ、稜狀部ハ稍ヤ心臟形、粗大ナル點刻ヲ裝ヒ或モノハ相癒合ス、翅鞘ハ九條ノ點刻アル縱溝ヲ裝ヒ、其間室ハ少シク高マリ、横皺ヲ有スルモノアリ、前縁ハ黑褐、肩部ニ黑褐紋ヲ有スルモノ多シ、體下及ビ脚ハ黑色、此ハ本邦普通ナル種類ナリ、體長(♂)(♀)三分五厘內外、

分布―北海道、本州、四國、九州、

第四十八圖(9)(♂)

(608) こぶこがね

學名　Trox opacotuberculatus Motsch.

昆蟲學上ノ地位　金龜子科

體ハ黑色、頭ハ短カクシテ下方ヲ向キ、頭頂ニ二個ノ小突起アリ、額片ハ三角形ヲナシテ突出ス、小點刻多シ、觸角ハ赤褐、末端ノ鰓葉狀附屬物ハ黃色、前胸背ニ凹凸多ク、約六個ノ凹陷アリ、稜狀部ハ小ニシテ稍ヤ卵形ヲナス、翅鞘ニ大顆粒列ヲ縱走シ、前縁ノ基部及ビ後方ノ突起セル部分ニアル顆粒ハ殊ニ大ナリ、前肢ノ腿節ハ甚ダ大ニシテ側扁、前方ハ光澤アル黑褐、中央ニ黃色ノ毛塊アリ、跗節ハ赤褐、此ハ本邦稀ナラザル種類ニシテ石下若クハ倒木下ニ捕獲シ得ベシ、體長(♂)(♀)一分八厘內外、

分布―北海道、本州、

(609) こらはなむぐり

學名 Trichius japonicus Jans.

第四十八圖 (10) (♀)

昆蟲學上ノ地位　金龜子科

體ハ黑色、翅鞘ハ黃色、頭及ビ前胸背ニ黃毛ヲ密生ス、頭ハ長方形ニシテ長シ、額片ノ前緣ハ隆起シ中央少シク刳ラル。小點刻ヲ粗布ス、觸角ハ暗黃、小腮鬚ハ黑褐、末端ハ暗黃、翅鞘ノ前緣ニ近ク三個ノ黑紋アリテ翅端ニアルモノハ大ナリ、判然セザル五條ノ縱溝アリ、脚及ビ體ニハ黃毛ヲ密生ス、此ハ本邦普通ナル種類ニシテ薔薇科ノ植物花ニ捕獲シ得ベシ、體長(♂)(♀)四分五厘內外、

分布—北海道、本州、

(610) あかびろうどこがね

學名 Aserica (Serica) japonica Motsch.

第四十八圖 (11) (♀)

昆蟲學上ノ地位　金龜子科

體ハ赤褐、天鵞絨樣ノ光澤アリ、額片ハ大ニシテ稍ヤ卵形、前緣ハ隆起シ中央ハ少シク凹陷シ、點刻ヲ粗布ス、頭頂ハ狹クシテ點刻ヲ裝ハズ、前胸背ハ前緣ニ近ク中央ニ二個ノ淺キ凹陷ヲ有シ、點刻ヲ密布ス、稜狀部ハ長三角形、兩緣ニ點刻多シ、翅鞘ニ點刻アル九縱溝ヲ裝ヒ、間室ニ粗大ノ點刻多シ、腿節及ビ脛節ハ廣クシテ側扁ナリ、此ハ本邦餘リ多カラザル種類ナリ、體長(♂)(♀)三分內外、

分布—北海道、本州、

(611) しろすぢこがね　第四十八圖 (12) (♂)

學名 Granida albolineata Motsch.

昆蟲學上ノ地位　金龜子科

體ハ赤褐、頭頂ニ粗大ノ點刻及ビ白鱗ヲ裝ヒ、後頭ハ平滑、額片ノ前緣ハ少シク高マリ中央ハ凹陷ス、粗大ノ點刻及ビ白鱗アリ、觸角鰓葉狀ノ附屬物ハ五葉ヨリ成リ雄ニテハ長ク雌ニテハ稍ヤ球桿狀ヲナス、前胸背ハ白鱗ヨリ成レル三個ノ縱條ヲ裝ヒ其間室ニ白鱗ヲ粗布ス、點刻ハ大ナリ、稜狀部ハ半卵形ニシテ中央平滑、兩側ニ白鱗及ビ點刻アリ、翅鞘ハ白鱗ヨリ成レル五個ノ縱條ヲ裝ヒ其內第二、第三及ビ第五條ハ太シ、間室ハ粗糙ニシテ點刻アリ、尾節ハ圓錐形、兩側ニ凹陷ヲ裝ヒ、白鱗多シ、胸下ニ黃毛ヲ密生ス、腹面ハ黑褐、白鱗ヲ裝フ、脚ハ黃褐、黃毛及ビ白鱗アリ、此ハ本邦餘リ多カラザル種類ニシテ檞斗科ノ植物ニ捕獲シ得ベシ、體長(♂)(♀)一寸內外、

分布—北海道、本州、四國、九州、

(612) あかまだらこがね　第四十八圖 (13) (♀)

學名 Anthracophora rustica Burm.

昆蟲學上ノ地位　金龜子科

體黃褐、黑色ノ斑紋ヲ散布ス、體下及ビ脚ハ黑色、頭ハ黑色、頭頂ノ小紋及ビ額片ノ大紋ハ黃褐、點刻ハ粗ニシテ少シク長シ、觸角ハ黃褐、基節ハ黑褐、前胸背ハ稍ヤ平滑、弓狀ノ刻紋ヲ粗布ス、

兩側ニ大ナル黑紋アリテ此ハ後方ニテ四分ス、尙中央ニ大字形ノ黑紋アリテ兩側ノ黑紋ト相連續ス、稜狀部ハ長三角形、基部ノ三角紋及ビ末端ハ黑色、翅鞘ハ不正ナル九條ノ縱溝ヲ裝ヒ、之レニ長形ノ點刻ヲ列ヌ、黑紋多ク接合部ニ近キモノハ稜狀ヲナス、中肢ノ間ニハ黃橙色ノ四角形ニ近キ突起アリ、尙中胸ノ兩側及ビ腹部ノ兩側ニモ黃紋ヲ裝フ、此ハ本邦稀ナル種類ナリ、體長(♂)(♀)六分内外、

分布―本州、九州、

(613) ごうがね　第四十八圖 (14) (♀)

學名　Euchlora cuprea Hope.

昆蟲學上ノ地位　金龜子科

體ハ銅鉦色、體下ハ稍ヤ赤銅色ヲ帶ブ、頭ハ點刻ヲ密布シ、額片ハ稍ヤ半圓形、前緣ハ少シク高マル、觸角ハ黑褐、末端ハ黃褐、前胸背ハ點刻ヲ密布シ後緣ニハ稍ヤ少ナシ、稜狀部ハ心臟形ニ近ク、後緣ニ點刻ナシ、翅鞘ニ判然セザル三四ノ縱溝アリテ點刻多シ、中央ニハ横皺ヲ縱列ス、胸下ニ灰白毛ヲ密生シ腹面節ノ兩側ニ灰白ノ毛塊アリ、脚ニハ黃褐ノ剛毛多シ、此ハ本邦普通ナル種類ナリ、

體長(♂)(♀)七分内外、

分布―本州、四國、九州、

(614) びろどこがね　第四十八圖 (15) (♀)

學名　Aserica (Serica) orientalis Motsch.

昆蟲學上ノ地位　金龜子科

體ハ天鵞絨樣ノ黑色、翅鞘ハ少シク赤味ヲ帶ブ、觸角、脚及ビ體下ハ赤褐、頭ハ點刻ヲ粗布シ後頭ニ點刻ナシ、額片ハ粗糙、點刻及ビ皺紋アリ、前胸背ニ點刻多ク、後緣ハ褐色、稜狀部ハ長三角形、點刻多シ、翅鞘ニ九縱溝ヲ裝ヒ、間室ニ點刻多シ、此ハ本邦普通ナル種類ニシテ桑、亞麻、苹樹、梨等ノ害蟲ナリ、體長(♂)(♀)二分五厘內外、

分布─北海道、本州、西比利亞、

第四十八圖(16)(♀)

(615) ひめとらはなむぐり

學名　*Trichius abdominalis* Mén.

昆蟲學上ノ地位　金龜子科

體ハ黑褐、頭長クシテ細微ノ點刻ヲ裝ヒ、褐毛多シ、額片ニ點刻及ビ褐毛少ナシ、觸角ハ黃色、基部及ビ末端ハ黑褐、兩鬚ハ黑褐、各節ノ末端ハ黃色、前胸背ニ長キ黑褐毛及ビ黃毛ヲ混生シ中央ニ淺キ縱溝ヲ裝フ、點刻多シ、稜狀部ハ長ク、黃白毛ヲ裝フ、翅鞘ハ二條ノ黃帶ヲ裝ヒ、尙翅底ノ一小部モ黃色ナリ、點刻アル八縱條ヲ裝ヒ、間室ニ小點刻アリテ之レヨリ褐毛ヲ生ズ、尾端、體下及ビ脚ニ黃白毛多シ、後肢ノ跗節ハ甚ダ長シ、此ハ本邦稀ナル種類ニシテ花上ニ捕ヘ得ベシ、體長(♂)(♀)三分五厘、

分布─北海道、本州、九州、

第四十八圖 (17) (♀)

(616) きいろこがね

學名 Heptophylla picea Motsch.

昆蟲學上ノ地位　金龜子科

體ハ黃色、頭及ビ前胸背ハ光澤ヲ有シ、赤褐ナリ、頭ハ粗大ノ點刻ヲ裝ヒ額片間ニハ一橫溝ヲ裝ヘ其前方ニ一個ノ橫隆アリ、前緣ハ甚ダシク隆起ス、前胸背ハ大ナル點刻ヲ粗布シ、兩側ノ中央ハ甚ダシク突出ス、稜狀部ハ半卵形、後緣ニ點刻ナシ、翅鞘ニ判然セザル四縱溝アリテ粗大ノ點刻多シ、脚ハ黃褐、脚刺ハ赤褐、胸下ニ黃白ノ軟毛アリ、此ハ本邦普通ノ種類ナリ、體長(♂♀)四分內外、

分布—北海道、本州、九州、

第四十八圖 (18) (♀)

(617) おほとらふこがね

學名 Paratrichius (Gnorimus) Doenitzi Harold.

昆蟲學上ノ地位　金龜子科

體ハ黑色、脚、觸角、兩鬚、額片ノ兩側並ニ翅鞘ノ周緣ハ黃褐。頭ハ粗糙、點刻及ビ顆粒ヲ裝ヒ、額片ハ甚ダシク凹陷ス、兩側及ビ前緣ハ乃狀ヲナシ甚ダシク隆起ス、橫皺ヲ裝フ、觸角鰓葉狀ノ附屬物ハ甚ダ長ク雄ニテハ其殘節ヲ合シタルモノヨリ約二倍長シ、前胸背ハ粗糙、點刻及ビ顆粒ヲ裝ヒ、稍ヤ八角形ヲナシ、其周緣及ビ中央ノ三條ハ白色、但シ中央ノ兩側ニアルモノハ弓狀ヲナシテ內方ニ曲ル、翅鞘ハ後緣ノ外半ヲ除クノ外周圍黃褐、中央ニ二個ノ黃白紋アリ、翅端ニ近キモノハ

稍ヤ弓狀ヲナス、翅鞘ニ五個ノ點刻アル深キ縱溝ヲ装ヒ、間室ニ點刻稀ナリ、稜狀部ハ黑色、中央ハ黄褐、點刻少ナシ、尾節及ビ最後ノ腹面節ハ灰色、黄白ノ短毛ヲ装フ、脛節及ビ跗節ハ黑褐、但シ前中兩脛節ノ前方ハ黄褐、此ハ本邦稀ナル種類ナリ、體長(♂)(♀)四分内外、

分布—北海道、本州、

(618) ちやいろこがね　第四十八圖(19)(♀)

學名 Adoretus umbrosus F. var. tenuimaculatus Waterh.

昆蟲學上ノ地位　金龜子科

體ハ暗褐、全體白色ノ鱗毛ヲ密生ス、額片ハ稍ヤ半圓形、顆粒多シ、前緣ハ少シク隆起ス、頭頂ニモ顆粒及ビ點刻アリ、觸角及ビ兩鬚ハ黄褐、前胸背ハ短カクシテ淺キ大ナル點刻ヲ装フ、稜狀部ハ三角形ニシテ小ナリ、翅鞘ニ判然セザル三縱隆ヲ装ヒ、間室ニ點刻多シ、體下及ビ脚ニ灰白ノ短毛多シ、前者ハ黑褐、此ハ本邦普通ナル種類ニシテ薔薇科植物花ニ捕獲シ得ベシ、體長(♂)(♀)三分五厘内外、

分布—北海道、本州、四國、九州、琉球、臺灣、支那、フヒヰリピン、印度、馬來、布哇、

(619) ほそかはいろこめつき　第四十九圖(1)(♀)

學名 Corymbites rubripennis Lew.

昆蟲學上ノ地位　叩頭蟲科

體ハ黑色、翅鞘ハ黃褐、頭ハ粗糙ニシテ大ナル點刻ヲ密布シ複眼ノ內方及ビ兩鬚ハ黃褐、黃毛ヲ粗生ス、前胸背ハ長クシテ少シク前方ニテ細マル、點刻ヲ密布ス、後緣ニ黃褐ノ一橫線ヲ裝ヒ後緣角ノ突起モ黃褐ナリ、稜狀部ハ黑褐ニシテ稍ヤ卵形ヲナス、翅鞘ハ前胸ヨリ廣ク九條ノ大點刻アル縱溝ヲ裝フ、黃毛多シ、體下及ビ脚ハ黑褐、前胸側片ノ縱條及ビ轉節ノ大部ハ黃褐、跗節ハ褐色ナリ、此ハ本邦普通ナル種類ナリ、體長(♂)(♀)三分內外、

分布—北海道、本州、

(620) ひげこめつき　第四十九圖(2)(♀)

學名 Pectocera Fortunei Cand.

昆蟲學上ノ地位　叩頭蟲科

體ハ赤褐、頭頂ノ中央ハ凹陷シ、粗大ノ點刻ヲ粗布ス、觸角ノ基部ニ瘤狀突起アリ、觸角ハ雄ニテハ櫛齒狀、雌ニテハ鋸齒狀ヲナス、少シク平タシ、前胸背ハ中央膨起シ更ニ其中央ニ一個ノ廣キ縱溝アリ、黃毛ヲ裝ヒ點刻ヲ粗布ス、後緣角ノ突起ハ斜ニ兩側ニ向テ突出ス、稜狀部ハ稍ヤ六角形、黃毛多シ、翅鞘ハ九條ノ廣キ縱溝ヲ具ヘ其間室ハ少シク高マリ點刻ヲ粗布ス、但シ翅端ハ粗糙ニシテ凹凸多シ、末端ニ棘狀突起アリ、翅ノ中央ニハ三四個判然セザル灰白ノ大紋ヲ縱列ス、體下及ビ脚ニハ黃色ノ短毛ヲ密生ス、此ハ本邦普通ナル種類ナレドモ札幌地方ニ產セズ、體長(♂)(♀)八分五厘內外、

分布—本州、九州、

(621) さびきこり　第四十九圖 (3) (♀)

學名 Lacon binodulus Motsch.

昆蟲學上ノ地位　叩頭蟲科

體ハ銹様ノ暗褐ニシテ觸角、兩鬚及ビ脚ハ黄褐ナリ、頭ハ粗大ノ點刻ヲ密生シ平時ハ其大部ヲ前胸下ニ退隱ス、觸角ハ頭及ビ前胸ヲ合シタルモノト同長、四節以上ハ鋸齒狀ヲ呈ス、前胸背ハ中央膨起シ粗大ノ點刻ヲ粗布シ更ニ其中間ニ細微ノ點刻ヲ裝フ、尙暗黄ノ短大毛ヲ一定ノ斑紋ヲナシテ密生ス、後緣角ノ突起端ハ圓クシテ後方ニ向ヒ斜ニ突出ス、稜狀部ハ稍ヤ卵形、暗黄毛ヲ密生ス、翅鞘ハ前胸ト畧ボ同幅ニシテ九條ノ點刻アル縱溝ヲ裝フ、其間室ニ小點刻ヲ密布ス、翅底、前緣及ビ翅端ニ暗黄ノ短大毛ヲ密生シ一定ノ斑紋ヲナス、脚及ビ體下ニモ暗黄ノ短毛多シ、此ハ本邦何レノ地ニ到ルモ普通ナル種類ニシテ牧草間ニ捕獲シ得ベシ、體長(♂)(♀)五分内外、

分布—北海道、本州、四國、九州、

(622) おばたまむし　第四十九圖 (4) (♀)

學名 Chalcophora japonica Gory.

昆蟲學上ノ地位　吉丁蟲科

體ハ黒色ニシテ銅色ノ光澤ヲ有ス、頭頂ノ中央ニ一個ノ深キ縱溝ヲ具ヘ其兩側ニ數個不正ノ縱溝ヲ裝フ、後頭ニハ點刻多シ、觸角ハ櫛齒狀ニシテ末端ハ少シク赤褐ヲ帶ブ、前胸背ハ中央ニ一個ノ太

キ平滑ノ縱隆ヲ裝ヒ兩側ニハ判然セザル低キ縱隆アリ、但シ中間ニアルモノニハ點刻多シ、後方ノ兩側ニハ各一個ノ大ナル凹陷ヲ裝フ、粗大ノ點刻多シ稜狀部ハ隱レテ見ヘズ翅鞘ハ五條〆太キ平滑ナル縱隆ヲ裝ヒ第三ハ中央ニテ遮斷セラレ第四ハ短カクシテ單ニ中央ノ三分ノ一ヲ占ム其間室ハ粗大ノ點刻ヲ密布シ銅色ヲ帶ブ、前緣ノ中央ハ淺ク弓狀ニ刳ラル、體下及ビ脚ハ光澤アル銅色ニシテ粗大ノ點刻ヲ裝フ、此ハ本邦稀ナラザル種類ニシテ松ノ切株ニ集來ス、但シ札幌地方ニ產セズ、體長(♂)(♀)一寸二分內外、

分布―本州、四國、九州、琉球、臺灣、

(623) ふたをたまむし　第四十九圖 (5) (♀)

學名 Dicera aino Lew.

昆蟲學上ノ地位　吉丁蟲科

體ハ銅色、脚及ビ體下ハ赤銅色、頭ハ粗糙ニシテ網目樣ノ隆紋ヲ裝ヒ、觸角鋸齒狀ニシテ短カシ、前胸背ニ判然セザル稍ヤ平滑ノ四縱條アリ、翅鞘ハ尾端ニ至リテ甚ダ細ク二個ノ尾樣狀ヲナシテ終ル、黑褐ノ斑紋多シ、約八個ノ縱溝アリ、體長(♂)(♀)六分乃至六分五厘、

分布―北海道、

(624) けやきながたまむし　第四十九圖 (6) (♀)

學名 Agrilus spinipennis Lew.

昆蟲學上ノ地位　吉丁蟲科

體ハ黑褐、前胸及ビ頭頂ハ赤銅色、顏ハ鶯色ニシテ光澤アリ、體下及ビ脚ハ光澤アル鶯色、翅鞘ハ全面小顆粒ヲ密布ス、末端ニ各一個ノ刺アリ、體長(♂)(♀)三分五厘、此ハ東京地方ニ普通ナル種類ニシテけやきヲ食害ス、

分布—本州、

(625) くろたまむし　第四十九圖(7)(♀)

學名 Buprestis japonensis Saund.

昆蟲學上ノ地位　吉丁蟲科

體ハ光澤アル黑褐、少シク藍色若クハ綠色ヲ帶ブ、前頭ハ赤色、觸角及ビ兩鬚黑色、前胸背ニ點刻多ク中央ニ平滑ノ部分アリ、翅鞘ニ約十個ノ深キ縱溝アリ其間室ニ點刻アリテ前緣ニアルモノハ大ナリ、末端ノ外側ニ一刺アリ、脚及ビ體下ハ赤褐、赤銅樣ノ光澤ヲ帶ビ尾端ノ兩側ニ各一個ノ紅紋ヲ裝フ、此ハ本邦稀ナラザル種類ナリ、體長(♂)(♀)六分乃至七分、

分布—北海道、本州、四國、九州、琉球、小笠原島、

(626) くろはなこめつき　第四十九圖(8)(♀)

學名 Cardiophorus pinguis Lew.

昆蟲學上ノ地位　叩頭蟲科

體ハ黑色少シク光澤ヲ帶ブ、觸角鋸齒狀、第二節ハ第三節ヨリ少シク短カシ、前胸背ハ少シク膨大シ微小ノ點刻ヲ密布ス、後緣角ニ至リテ細マル、稜狀部ハ心臟形ヲナシ之レニ灰色ノ短毛ヲ生ズ、翅鞘ハ判然セル九條ノ縱溝ヲ具ヘ之レニ點刻アリ、間室ニ微小ノ點刻ヲ散布ス、此ハ花上ニ普通ナル種類ナリ、體長(♂)(♀)二分七厘內外、

分布—北海道、本州、

(627) るりこめつき

第四十九圖(9)(♀)

學名 Corymbites praenobilis Lew.

昆蟲學上ノ地位 叩頭蟲科

體ハ光澤アル黑藍色、觸角ハ櫛齒狀ニシテ黑色、第二節甚ダ小、第三及ビ第四節同大、前胸背長ク其長サ幅ノ約二倍アリ、後方ニ至リテ幅廣ク後緣角ニ明亮ナル隆起アリ、全面小點刻ヲ散布シ之レニ一本ノ黑毛ヲ生ズ、中央ノ縱溝ハ後緣ニテ判然ス、翅鞘ハ前胸ヨリ約二倍强長ク判然セル九條ノ縱溝ヲ裝ヒ、之レニ點刻アリ、間室ニハ微小ノ點刻アリテ黑毛ヲ生ズ、稜狀部長ク中央ニ高キ一縱隆アリ、體下及ビ脚ハ黑色、此ハ札幌地方ニ普通ナリ、體長(♂)(♀)五分五厘、

分布—北海道、本州、

(628) あをおばたまむし

第四十九圖(10)(♀)

學名 Chalcophora amabilis Voll.

昆蟲學上ノ地位　吉丁蟲科

此ハ(622)おばたまむしニ酷似スレドモ全體光澤アル綠色、體下及ビ脚ハ赤銅色、觸角暗色、灰白毛ヲ粗生ス、頭頂ハ赤銅色ニシテ深キ縱溝アリ、前胸背ニハ五個平滑ノ縱條アリテ銅色ヲ呈ス、翅鞘ニ銅色ノ太キ五縱條アリテ接合部及ビ其次ギニアルモノ最モ太シ、此ハ本邦餘リ多カラザル種類ナリ、

體長(♂)(♀)一寸二分內外、

分布—本州、九州、

第四十九圖(11)(♀)

(629)あをたまむし

學名　Eurythyrea tenuistriata Lew.

昆蟲學上ノ地位　吉丁蟲科

體ハ光澤アル綠色、金色ヲ帶ブ、觸角藍色、末端ハ黑藍色、頭ニ點刻ヲ散布シ中央(後緣)ニ細キ一縱溝アリ、前胸背ハ圓ク膨起シ中央ハ少シク藍色ヲ帶ビ後緣ニ短カキ一縱溝アリ、點刻ヲ散在ス、翅鞘ハ九個ノ縱溝ヲ供ヘ前緣ノ間室ニハ粗大ノ點刻アリ、前緣ハ金色、後緣ハ藍色ヲ帶ブ、翅端ニ一刺アリ、體下ハ金綠色、此ハ札幌地方ニ普通ナリ、體長(♂)(♀)六分五厘乃至七分五厘、

分布—北海道、本州、

第四十九圖(12)(♀)

(630)くろほしたまむし

學名　Poecilonota vivata Lew.

昆蟲學上ノ地位　吉丁蟲科

體ハ光澤アル綠色、少シク金色ヲ帶ブ、頭頂ノ縱紋、前胸背ノ三縱條(雌ニテハ五紋)、翅鞘ニアル約十一二紋ハ黑藍色、前胸背ハ中央ニテ最モ廣ク點刻及ビ顆粒多シ、翅鞘ニハ十個ノ點刻アル縱溝アリテ其間室ニ大ナル點刻ヲ供ヘ前緣ニ近キモノハ粗糙ニシテ縮刻ヲ有ス、前緣ニアル黑紋ハ小、後緣ニ近キモノハ大ナリ、此ハ本邦餘リ多カラズ、體長(♂)三分五厘、(♀)四分、

分布―北海道、本州、

(631) こがたのこめつき　第四十九圖(13)(♀)

學名 Melanotus erythropygus Cand.

昆蟲學上ノ地位　叩頭蟲科

體ハ細長、黑褐、灰色ノ短毛ヲ密生ス、觸角鋸齒狀ニシテ褐色、第二、第三節小、頭ニ粗大ノ點刻アリ、前胸背ニアル點刻ハ頭ノ夫レヨリ小ナリ、稜狀部稍ヤ圓形、翅鞘ハ前胸ヨリ約三倍長ク點刻アル八縱溝ヲ供ヘ其間室ニ微小ノ點刻アリ、脚ハ黃褐、種類ニヨリ少シク黑褐ヲ呈スル部分アリ、此ハ本邦普通ナル種類ナリ、體長(♂)(♀)三分乃至四分、

分布―北海道、本州、四國、九州、

(632) たまむし　第四十九圖(14)(♀)

學名 Chrysochroa elegans Thunb.

昆蟲學上ノ地位　吉丁蟲科

體ハ光澤アル金綠色、觸角ハ基節ヲ除キ黑藍色、前頭ノ中央ニ深キ縱溝アリ、前胸背ニ黑紫色ノ二縱條ヲ供ヘ翅鞘ニモ同樣ノ一縱條アリ、翅鞘ニハ四個ノ縱隆アリテ何レモ基節ニテ判然セズ間室ニハ不定ノ點刻多シ、末端ノ內側ニ一短刺アリ、體下及ビ脚ハ綠色、腹部ハ金色、此ハ本邦稀ナラザレドモ未ダ北海道ニ發見セラレズ、體長(♂)(♀)一寸二分內外、

分布―本州、四國、九州、

(633)きんへりたまむし　第四十九圖(15)(♀)

學名　Poecilonota bellula Lew.

昆蟲學上ノ地位　吉丁蟲科

此ハ(630)くろほしたまむしニ類似スレドモ翅鞘ニアル黑紋ハ一層多シ、前胸背ニ黑色ノ五縱條ヲ供ヘ中央ニアルモノ太クシテ判然ス、兩側ハ金色、稜狀部ハ長方形ニシテ橫置セラレ、翅鞘ニハ點刻アル九個ノ縱溝アリテ其間室ニ粗大ノ點刻多シ、多數ノ黑紋ヲ散在ス、前緣ハ美麗ナル金色、體下及ビ脚ハ綠色、此ハ札幌地方ニ普通ナリ、體長(♂)三分、(♀)四分、

分布―北海道、本州、

(634)しもふりこめつき　第四十九圖(16)(♀)

學名　Corymbites pruinosus Motoch.

昆蟲蟲上ノ地位　叩頭蟲科

體ハ紫褐色、灰色、黄色及ビ褐色ノ短毛多シ、觸角黑色、第二節小、第三節ハ第四節ヨリ長シ、頭及ビ前胸背ニ點刻多シ、前胸背ノ縱溝ハ太ク後緣ニテ判然ス、角狀突起ニ明亮ナル縱隆アリ、稜狀部ハ稍ヤ卵形、灰毛ヲ密生ス、翅鞘ニハ褐色ノ短毛ヲ密生シ處々ニ灰色ノ短毛アルヲ以テ恰モ灰色ノ斑紋アルガ如シ、中央ニアルモノハ稍ヤ一字形ヲナシテ横置セラル、此ハ本邦普通ナル種類ニシテ牧草地ニ多シ、體長(♂)(♀)六分內外、

分布―北海道、本州、九州、

(635)

ひめしもふりこめつき

第四十九圖(17)(♀)

學名 Corymbites serrifer Cand.

昆蟲學上ノ地位　叩頭蟲科

此ハ前種ニ酷似スレドモ左ノ數點ニアリテ識別スルコトヲ得ベシ、

一、體遙ニ小ニシテ細形ナルコト、體長(♂)(♀)四分五厘乃至五分、

一、觸角ノ第三節ハ第四節ト同長ナルコト、

一、體毛ハ灰色ニシテ黄毛若クハ褐毛ヲ有セザルコト、

一、翅鞘ニハ灰色ノ短毛ヲ密生シ殊ニ末端ハ全部毛ヲ以テ蔽ハレ斑紋ヲナサズ、前緣ニハ大ナル灰毛紋アリ、

分布―本州、九州、

(636) おほながこめつき

第四十九圖 (18) (♀)

學名 Ludius Sieboldii Cand.

昆蟲學上ノ地位　叩頭蟲科

體ハ黑褐、觸角、兩鬚及ビ脚ハ黄褐、觸角ノ第二及ビ第三節ハ小ニシテ約同大、末端節ハ甚ダ小形、櫛齒狀ヲナス、頭及ビ前胸背ニハ微小ノ點刻ヲ密布ス、後緣ノ角狀突起ハ高キ縱隆ヲ裝フ、稜狀部ハ細長、翅鞘ハ前胸ヨリ約三倍長ク點刻アル細キ縱溝ヲ供ヘ其間室ニ粗大ノ點刻及ビ褐毛ヲ裝フ、末端ニ一短刺アリ、此ハ本邦ニ稀ナラズ、體長(♂)(♀)九分內外、

分布—北海道、本州、九州、

(637) こめつき

第四十九圖 (19) (♀)

學名 Melanotus legatus Cand. (syn. M. laticollis Motsch.)

昆蟲學上ノ地位　叩頭蟲科

體ハ光澤アル黑色、灰色ノ短毛ヲ密生ス、觸角及ビ脚ハ黄褐、第二及ビ第三觸角節ハ小ニシテ第二ハ更ニ小ナリ、頭及ビ前胸背ニハ大ナル點刻ヲ粗布シ角狀突起ニハ判然セル縱隆ヲ裝フ、中央ニアル縱溝ハ淺クシテ太シ、翅鞘ハ末端ニ至リテ甚ダシク細マリ大點刻アル縱溝アリテ其間室ニ微小ノ點刻ヲ裝フ、此ハ本邦ニ普通ナル種類ナリ、體長(♂)(♀)六分、

分布—北海道、本州、四國、九州、

(638)こめつきもどき

學名 Languria pectoralis Water.

昆蟲學上ノ地位　擬叩頭蟲科

第四十九圖(20)(♂)

體ハ細長、光澤アル黑綠色、體下ハ赤黃、腿節及ビ脛節ノ大部ハ黃褐、觸角ハ棍棒狀ニシテ末端ノ三節膨大、頭ハ小ニシテ點刻ヲ粗布ス、前胸背ハ稍ヤ球形ニ近ク頭同樣ノ點刻アリテ中央ニハ大ナル二凹陷アリ、稜狀部小ニシテ卵形ヲ呈シ、横置セラル、翅鞘ニハ點刻アル縱溝アリテ其間室ハ平滑、此ハ本邦ニ稀ナラズ、體長(♂)(♀)二分五厘內外、

分布―北海道、本州、九州、

(639)あかこめつきもどき

學名 Langnria filiformis F.

昆蟲學上ノ地位　擬叩頭蟲科

第四十九圖(21)(♂)

此ハ形前種ニ酷似スレドモ色ハ光澤アル赤褐、觸角及ビ脚ハ黑色、觸角及ビ腿節ノ基部ハ赤褐、此ハ本邦稀ナラザル種類ナレドモ未ダ北海道ニ發見セラレタルコトナシ、體長(♂)(♀)二分五厘、

分布―本州、四國、九州、

(640)あいぬこめつき

學名 Elater ainu Lew.

第四十九圖(22)(♀)

昆蟲學上ノ地位　叩頭蟲科

體ハ光澤アル黑色、翅鞘ハ赤褐、黑色及ビ黃色ノ短毛ヲ密生ス、觸角ハ鋸齒狀ニシテ黑色、第二節及ビ第三節最小ニシテ褐色、頭及ビ前胸背ニ點刻多シ、翅鞘ニ點刻アル縱溝アリテ其間室ニ微小ノ點刻アリ、脚ハ黑色、跗節ハ赤褐、此ハ札幌地方ニ普通ナル種類ニシテ朽木ニ捕獲シ得ベシ、體長(♂)(♀)三分五厘內外、

分布—北海道、

第四十九圖(25)(♀)

(641)こがねこめつき

學名　*Corymbites puncticollis* Motsch.

昆蟲學上ノ地位　叩頭蟲科

體ハ黑色、少シク藍色ヲ帶ブ、翅鞘ハ暗綠色、觸角櫛齒狀、第二節小ニシテ卵形、第三節ハ第四節ヨリ長シ、頭及ビ前胸背ニ點刻ヲ密布シ、前胸背ノ中央凹陷ス、稜狀部稍ヤ卵形、翅鞘ニ點刻アル縱溝アリテ間室ニ小點刻ヲ存ス、脚ハ黑色、腿節ノ大部ハ赤褐、此ハ本邦普通ナル種類ニシテ七月上旬ニ多シ、體長(♂)(♀)五分內外、

分布—北海道、本州、

第四十九圖(24)(♀)

(642)おほあかこめつき

學名　*Elater optabilis* Lew.

昆蟲學上ノ地位　叩頭蟲科

體ハ黑色、翅鞘ハ赤褐、黃褐ノ短毛多シ、此ハ前ノ(640)あいぬこめつきニ酷似スレドモ形遙ニ大ナルコト、翅鞘ノ濃赤褐ナルコト、前胸背ニ黃褐毛ヲ生ズルコトニヨリテ容易ニ識別スルコトヲ得ベシ、體長(♂)(♀)五分內外、此ハ札幌地方ニ普通ナル種類ニシテ八月上旬朽木ニ捕獲シ得ベシ、

分布—北海道、本州、

(643) くろこめつき

第四十九圖 (23) (♀)

學名　*Ludius niponensis* Lew.

昆蟲學上ノ地位　叩頭蟲科

體ハ黑色、形長橢圓、觸角櫛齒狀、第二節及ビ第三節ハ小ニシテ第二節ハ更ニ小ナリ末端ハ暗赤褐、兩鬚黃褐、頭及ビ前胸背ニ點刻ヲ密布シ短カキ灰毛ヲ裝フ、前胸背ノ中央ニ淺キ溝アリテ後緣ニテ判然ス、後緣角ノ突起ニ高キ縱隆アリ、稜狀部ハ長卵形、其兩側凹陷ス、翅鞘ニ八個ノ縱隆アリテ點刻ハ判然セズ、間室ニハ細微ノ點刻ヲ密布ス、前腿節ノ基部ハ暗褐、此ハ本邦ニ餘リ多カラザル種類ナリ、體長(♂)(♀)八分內外、

分布—北海道、本州、

(644) げんじぼたる（一名おほほたる）

第五十圖 (1) (♀)

學名　*Luciola vitticollis* Kies.

昆蟲學上ノ地位　螢科

體ハ黑褐、前胸背及ビ尾端ノ二節ハ暗黃若シクハ桃色、觸角鞭狀ニシテ灰毛ヲ生ジ小點刻ヲ密布ス、常ニ前胸下ニ後頭ヲ隱ス、前胸背ノ中央ニ暗褐ノ縱條アリテ其中央ハ太シ、後緣角ハ突出ス、點刻多シ、稜狀部ハ長三角形ニシテ點刻多シ、翅鞘ハ四條ノ縱隆ヲ具ヘ其間室ニ點刻多シ、此ハ淸水ノアル處ニ普通ニシテ六月下旬多シ、體長(♂)(♀)四分五厘乃至六分、

分布—本州、九州、

(645)へいけぼたる　（一名ひめぼたる）　第五十圖(2)(♂)

學名　Luciola parva Kies.

昆蟲學上ノ地位　螢科

體ハ黑色、前胸ハ桃色、尾端ノ二節ハ黃色、其兩側ハ少シク桃色ヲ帶ビ末端ハ暗褐、前胸背ノ中央ニ太キ縱條アリテ中央少シク細シ、翅鞘ニ二條ノ判然セル縱隆アリ、點刻多シ、之レハ本邦ニ普通ナル種類ナリ、體長(♂)(♀)二分五厘—三分、

分布—北海道、本州、四國、九州、琉球、

(646)おばぼたる　第五十圖(3)(♂)

學名　Lucidina biplagiata Motsch.

昆蟲學上ノ地位　螢科

體ハ黑色、前胸背ノ二大紋及ビ尾端ノ二節ハ紅色、觸角扁平ニシテ大、鋸齒狀ヲナス、頭ハ前胸下ニ隱レテ見ヘズ、前胸背ハ稍心臟形ヲ呈シ中央及ビ周圍ハ黑色、前緣ニ點刻多シ、翅鞘ニ二三ノ縱隆アレドモ判然セズ、點刻ヲ密布ス、此ハ本邦普通ナル種類ニシテ花上ニ捕獲シ得ベシ、體長(♂)(♀)三分—四分五厘、

分布—北海道、本州、

(647) ひげまるはなのみ　第五十圖(4)(♀)

學名 Eucteis bimaculata Guer.

昆蟲學上ノ地位　圓花蚤科

體ハ黑褐、前胸背、稜狀部及ビ尾端ハ黃褐、觸角ハ櫛齒狀、末節黃色、頭ハ下方ヲ向キ前胸下ニ隱ル、前胸背ハ中央ニ二個ノ大ナル黑褐紋アリ、翅鞘ハ約五條ノ縱溝アレドモ餘リ判然セズ、細微ノ顆粒ヲ密布ス、接合部ハ暗褐、脛節ノ兩端及ビ跗節ノ暗黃ナルモノアリ、此ハ本邦餘リ多カラザル種類ナリ、體長(♂)(♀)三分—三分五厘、

分布—本州、九州、

(648) ぢようかいぼん (きくすいだまし)　第五十圖(5)(♀)

學名 Telephorus (Athemus) suturellus Motsch.

昆蟲學上ノ地位　螢科

體ハ黑色、前頭ノ兩側、觸角、兩鬚、前胸、稜狀部、翅鞘及ビ脚ノ大部ハ暗黃、前胸背ノ中央ニ大ナル黑紋アリテ此ハ後方ニ至リテ廣マル、光澤アリ翅鞘ノ接合部ハ暗黑、一個ノ判然セル縱溝アリ、小顆粒ヲ散在シ之レヨリ黑毛ヲ生ズ、全面黃色ノ短毛ヲ密生ス、腿節ハ黑色、基部ノ下面ハ暗黃、此ハ本邦普通ナル種類ニシテ撒形科植物ノ花上ニ捕獲シ得ベシ、體長(翅端マデ)(♂)(♀)五分內外、

分布—北海道、本州、四國、九州、琉球、

(649) あをぢようかい (あをきくすいだまし)　第五十圖(6)(♀)

學名 Telephorus (Themus) viridipennis Kies.

昆蟲學上ノ地位　螢　科

體ハ黑色、大腮ノ基部、觸角ノ下面、前胸背ノ兩側及ビ腹部ノ接合膜ハ黃色、頭及ビ前胸背ハ少シク紺色ヲ帶ブ、稜狀部ハ黑色、翅鞘暗綠、黃色ノ短毛多シ、判然セザル二條ノ縱溝アリ、全面縮刻多シ、體下ハ絹樣ノ灰白毛ヲ密生ス、此ハ前種同樣撒形科植物ノ花上ニ普通ナリ、體長(♂)(♀)五分乃至六分、

分布—北海道、本州、九州、

(650) ひめぢようかい　第五十圖(7)(♀)

學名 Telephorus japonicus Kies.

昆蟲學上ノ地位　螢　科

體ハ黑褐、觸角ノ基部、前頭ノ兩側、前胸ノ周圍、翅鞘ノ縱條及ビ脚ノ一部ハ黃色、前胸ニ大ナル黑紋アリテ此ハ後方ニ至リテ廣マル、翅鞘ハ灰黃ノ短毛ヲ密生シ、中央ノ一縱條、前緣及ビ末端ハ暗黃、二條ノ縱隆ヲ裝フ、基節及ビ腿節ノ大半並ニ脛節端ハ暗黃、此モ前種同樣花上ニ普通ナリ、

體長(♂)(♀)三分—四分、

分布—北海道、本州、九州、

(651)　せぼしぢようかい　第五十圖(8)(♂)

學名　Telephorus vitellina Kies.

昆蟲學上ノ地位　螢科

體ハ暗黃、複眼、頭頂ノ三角紋、前胸背ノ一縱紋ハ黑色、翅鞘ハ灰黃ノ短毛ヲ密生シ一二ノ縱隆アレドモ判然セズ、後翅ハ黑色ニシテ藍色ヲ帶ブ、頭頂及ビ前胸背ニ黑紋ヲ缺クモノアリ、此モ前種同樣ニ花上ニ捕獲シ得ベシ、體長(♂)(♀)三分乃至三分五厘、

分布—本州、四國、九州、

(652)　かみきりだまし　第五十圖(9)(♀)

學名　Xanthochroa luteipennis Mars.

昆蟲學上ノ地位　擬天牛科

體ハ黑色乃至黑褐、翅鞘ハ黃色乃至暗黃、觸角ハ稍體ノ半ニ達シ前胸背ハ後方ニテ縊レ中央平タシ、

翅鞘ニ三條ノ縦隆アリテ一ツハ前縁ニ位ス、灰白毛ヲ密生ス、此ハ花上ニ普通ナル種類ナリ、體長(♂)(♀)三分五厘内外、
分布―北海道、本州、九州、

(653) あをかみきりだまし　第五十圖(10)(♀)

學名　Xanthochroa Waterhousei Har.

昆蟲學上ノ地位　擬天牛科

體ハ黄色、翅鞘ハ暗緑、大腮端黒褐、觸角ノ基部、脛節及ビ跗節ハ暗色、前胸背ノ中央ニ廣キ縦溝アリ、翅鞘ニ三個ノ縦條アリテ點刻及ビ顆粒多シ、灰毛ヲ密生ス、此モ前種同様ニ花上ニ普通ナリ、
體長(♂)(♀)四分五厘乃至六分、
分布―北海道、本州、九州、

(654) ほそくびきまはり　第五十圖(11)(♂)

學名　Helops (Ptilonix) strigipennis Mars.

昆蟲學上ノ地位　僞步行蟲科

體ハ黒色、稍圓柱形ニシテ粗大ノ點刻多シ、觸角ノ末端ハ連鎖狀、第三節頗ル長シ、前胸背ハ稍卵形、稜狀部ハ廣キ三角形、點刻アリ、翅鞘ハ長卵形ニシテ十個ノ大點刻アル縦溝ヲ装ヒ其間室ハ少シク膨起ス、脚長ク、跗節ハ褐色、此ハ朽木ニ普通ナル種類ニシテ菌蕈ヲ食ス、體長(♂)(♀)六分内外、

分布—北海道、本州、九州、

(655)つまきあをじょうかい

學名 Malachius xantholoma Kies.

第五十圖(12)(♀)

昆蟲學上ノ地位 螢科

體ハ暗綠、體下及ビ脚ハ光澤アル黑色、觸角ノ下面ハ黃色、上面ハ黑褐、兩鬚、上唇、前中兩腿節ノ下面及ビ翅鞘ノ末端ハ黃色、上唇ノ中央ハ黑褐、前胸背ハ稍四角形ニシテ後緣角ハ甚ダシク上方ニ曲ル、翅鞘ハ點刻及ビ縱隆ヲ缺キ直立セル黑毛ヲ粗生ス、此ハ花上ニ普通ナル種類ニシテ札幌地方ニ稀ナラズ、體長(♂)(♀)一分八厘內外、

分布—北海道、本州、

(656)おほごみむしだまし

學名 Setenis (Nyctobates) insomnis Lew.

第五十圖(13)(♀)

昆蟲學上ノ地位 僞步行蟲科

體ハ黑褐乃至黃褐、觸角ハ棍棒狀、末端節ハ其前節ヨリ少シク長シ、頭ニハ點刻ヲ密布スレドモ中央ニハ少ナシ、前胸背ハ稍四角形、後緣角ハ突出ス、中央ニ縱溝ナシ、稜狀部ニ微小ノ點刻アリ、翅鞘ハ九個ノ點刻縱列ヲ裝ヒ、間室ニ微小ノ點刻ヲ裝ヒ、脛節ハ短直ニシテ跗節ニ金色毛アリ、此ハ札幌地方ニ普通ナル種類ニシテ朽木ニ多シ、體長(♂)(♀)七分五厘乃至一寸、

分布—北海道、本州、

(657) ひげぶとごみむしだまし　第五十圖 (14) (♀)

學名 Lyprops sinensis Mars.

昆蟲學上ノ地位　僞歩行蟲科

體ハ黑褐、觸角連鎖狀ニシテ太ク棍棒狀ヲナシ末端節ハ次節ヨリ約二倍長シ、前頭ニ判然セル横溝アリ、兩鬚ハ黃色、粗大ノ點刻多シ、前胸背ハ稍圓形ニシテ後方細ク粗大ノ點刻多シ、翅鞘ハ前胸ヨリ遙ニ廣ク點刻ヲ密布シ之レヨリ黑色ノ短毛ヲ生ズ、脚及ビ觸角ノ黃褐ナルモノアリ、體長(♂)(♀)三分內外、此ハ朽木ニ稀ナラズ、

分布—北海道、本州、九州、

(658) すなごみむしだまし　第五十圖 (15) (♀)

學名 Opatrum pubens Mars.

昆蟲學上ノ地位　僞歩行蟲科

體ハ暗黑、形楕圓、額片ハ其前縁ニ於テ深ク刳ラレ眼ノ前方ハ突出ス、觸角ノ梗節ハ赤褐、末端ノ四節ハ連鎖狀ニシテ各節球形、前胸背ノ前縁ハ弓狀ニ深ク刳ラレ、後縁角ハ銳角ヲナシテ突出シ全面顆粒突起ヲ散布ス、稜狀部小ニシテ其後縁黃褐、翅鞘ハ顆粒ヲ散布シ又黃色ノ短毛ヲ縱列ス、縱溝アレドモ判然セズ、體下ニ黃色ノ短毛ヲ粗布シ、脚ハ鮫膚狀ヲナス、此ハ本邦普通ナル種類ニシ

テ砂地ノ朽木若シクハ石下ニ捕獲シ得べシ、體長(♂)(♀)四分五厘內外、
分布―北海道、本州、

(659) せぐろあかはねむし　第五十圖(16)(♀)

學名　Pyrochroa rufula Motsch.

昆蟲學上ノ地位　赤翅蟲科

體ハ黑褐、翅鞘ハ暗赤色、觸角ハ第三節ヨリ以上櫛齒狀ヲ呈ス、但シ第三節ノ枝ハ短カシ、前頭ハ甚ダシク凹陷シ中央ニ一縱隆アリ、後頭突出ス、前胸背ハ稍圓形ニシテ中央ニ三個ノ大凹陷アリ、少シク赤毛ヲ装フ、稜狀部黑褐、翅鞘ハ赤毛ヲ密生スル爲メニ點刻及ビ縱隆ハ判然セズ、此ハ本邦普通ナル種類ニシテ花上ニ捕獲シ得べシ、體長(♂)(♀)二分五厘內外、
分布―本州、九州、

(660) おほくちきむし　第五十圖(17)(♀)

學名　Allecula fuliginosa Maekl.

昆蟲學上ノ地位　朽木蟲科

體ハ暗褐、觸角、兩鬚、上唇及ビ脚ハ黃褐、小腮鬚ノ末端節ハ大ナル斧狀ヲナス、前頭ニ黃色ノ短毛ヲ装ヒ點刻多シ、前胸背ハ稍ヤ四角形、中央ハ少シク膨起シ點刻多シ、翅鞘ハ長卵形、九條ノ點刻アル縱溝ヲ供ヘ其間室ハ少シク膨起シ點刻ナシ、脚長ク腿節ノ末端ハ少シク暗色ヲ帶ブ、體下ハ

黄褐、尾端ハ淡色、此ハ本邦普通ナル種類ニシテ朽木ニ捕獲シ得ベシ、體長(♂)(♀)五分內外、
分布―本州、九州、

(661)ごみむしだまし　第五十圖(18)(♀)

學名　Tenebrio ventralis Mars.

昆蟲學上ノ地位　僞步行蟲科

體ハ黑褐、體下及ビ脚ハ暗褐、觸角棍棒狀、末端節ハ圓形ニシテ次節ヨリ少シク長シ、頭及ビ前胸背ニ點刻多シ、前胸背ハ稍ヤ四角形、前緣ハ少シク弓狀ニ刳ラル、翅鞘ハ前胸ヨリ少シク廣ク九條ノ點刻アル縱溝アリテ其間室ニ小點刻アリ、此ハ朽木ニ普通ナル種類ナリ、體長(♂)(♀)六分內外、
分布―北海道、本州、九州、

(662)きまはり　第五十圖(19)(♀)

學名　Plesiophthalmus nigro-cyaneus Motsch.

昆蟲學上ノ地位　僞步行蟲科

體ハ光澤アル黑色ニシテ少シク綠色ヲ帶ブ、頭ハ觸角ノ中間ニテ凹陷ス、複眼ハ金色ヲ放ツ、前胸背ハ稍ヤ球形、點刻ヲ密布ス、稜狀部ニ點刻ナシ、翅鞘ハ光線ノ具合ニテ少シク藍色ヲ帶ブ、點刻アル縱溝アリテ其間室ニ小點刻アリ、體下及ビ脚ハ黑色、腿節ノ基部ハ褐色、此ハ本邦稀ナラザル種類ニシテ朽木ニ捕獲シ得ベシ、體長(♂)(♀)六分乃至六分五厘、

分布—北海道、本州、

(663) ひめきまはり　第五十圖 (20) (♀)

學名 Plesiophthalmus laevicollis Har.

昆蟲學上ノ地位　僞歩行蟲科

體ハ光澤アル黑色、觸角ハ長ク體ノ半以上ニ達ス、第二節頗ル長ク各節ノ基部ハ黃褐、頭頂ニ點刻アレドモ少ナシ、前胸背ハ甚ダシク光澤ヲ有シ平滑ナリ、稜狀部ニ少シク點刻アリ、翅鞘ニ點刻アル縱溝アリテ間室ハ平滑、前腿節ノ上面ニ短カキ刺アリ、脛節ハ赤褐、此ハ本邦餘リ多カラザル種類ナリ、體長(♂)(♀)三分五厘、

分布—本州、九州、

(664) ひめすなごみむしだまし　第五十圖 (21) (♀)

學名 Opatrum japanum Motsch.

昆蟲學上ノ地位　僞歩行蟲科

體ハ暗黑色、觸角、體下及ビ脚ハ黑褐、額片ノ前緣ハ深ク三角形ニ剜ラレ觸角ノ中間ハ凹陷ス、前胸背同樣ニ短黃毛ヲ粗生ス、前胸背ハ小顆粒ヲ散在シ兩側ハ少シク膨起ス、後緣角ハ突出シ鋭角ヲナス、翅鞘ニ不明ノ縱溝アリテ之レニ點刻アリ、間室ニ二列ノ短黃毛ヲ裝ヒ小顆粒ヲ密布ス、腿節ハ光澤ヲ供ヘ點刻アリ、此ハ砂地ノ朽木若クハ石下ニ稀ナラズ、體長(♂)(♀)三分、

分布—北海道、本州、九州、

(665) もんきながくちきむし　第五十圖 (23) (♀)

學名　Penthe japanica Mars.

昆蟲學上ノ地位　長朽木蟲科

體ハ黑色、觸角ノ末端節並ニ稜狀部ハ黃金色、觸角ハ體ノ半ニ達シ第三節頗ル長シ、小腮鬚ノ末端節ハ卵形、末端ノ小部黃色、頭ハ稍ヤ三角形、前胸背ハ四角形ニ近ク兩側ニ各一個ノ凹陷ヲ供ヘ後緣角ハ鋭角ヲナス、稜狀部ハ半圓形、基部ニ一凹陷アリテ之レハ黑シ、翅鞘ニ十四個ノ點刻アル縱溝アリテ其間室ニ小點刻ヲ散在ス、蹠節端及ビ爪ハ黃褐、此ハ札幌地方ニ普通ナル種類ニシテ菌蕈ニ捕獲シ得ベシ、體長(♂)(♀)五分內外、

分布—北海道、本州、

(666) あきぼたる　第五十一圖 (1) (♂)

學名　Pyrocoelia atripennis Lew.

昆蟲學上ノ地位　螢　科

體ハ黃色、頭黑色、觸角、脛節、蹠節及ビ翅鞘ハ暗褐、頭ハ小ニシテ大ナル前胸下ニ隱レ、觸角ハ扁平ニシテ鋸齒狀ヲナス、前胸背ハ半圓形、前緣ニ二個ノ半透明紋アリ、翅鞘ハ前胸ヨリ約三倍長ク點刻ヲ密布シ縱隆ナシ、雌ハ無翅ニシテ宛モ幼蟲ノ如シ、雄ハ形たいわんぼたる P. foochowensis

Gorh ニ似レドモ一層大ニシテ翅鞘ハ全體暗褐ナリ、體長(♂)六分—七分、(♀)九分、分布—九州(對馬)、朝鮮、濟州島、

(667) べにぼたる

學名 Lycus modestus Kies.

第五十一圖(2)(♀)

昆蟲學上ノ地位　螢科

體ハ黑褐、翅鞘ハ暗紅色、觸角ハ雄ニテハ櫛齒狀、雌ニテハ鋸齒狀、頭ハ前胸下ニ隱レテ見ヘズ、口吻長ク下方ニ突出ス、前胸背ハ稍半圓形、前緣ハ暗黃(♂)、暗褐(♀)、黃褐ノ短毛ヲ密生ス、翅鞘ハ紅色ノ短毛ヲ密生シ判然セル四縱隆アリテ其間室ニ橫皺多シ、體下ハ黑褐ニシテ光澤アリ、此ハ花上ニ捕獲シ得ベシ、體長(♂)(♀)四分五厘乃至五分、分布—北海道、本州、九州、

(668) あかはねむし

學名 Pyrochroa vestiflua Lew.

第五十一圖(3)(♀)

昆蟲學上ノ地位　赤翅蟲科

體ハ黑褐、翅鞘ハ暗赤色、頭小、觸角ハ櫛齒狀ニシテ其枝ハ甚ダ長ク第六節ニアル枝ハ短カシ、後頭ハ稍延長シテ頸狀ヲ呈ス、前胸背ハ圓形、凹凸ヲ裝ヒ灰色ノ短毛多シ、翅鞘ハ赤色ノ短毛ヲ密生シ二三ノ縱隆アレドモ判然セズ、此ハ花上ニ普通ナル種類ナリ、體長(♂)(♀)四分內外、

分布—北海道、本州、四國、九州、

(669) ひめあかはねむし

第五十一圖（4）（♀）

學名 Schizotus rubricollis Lew.

昆蟲學上ノ地位 赤翅蟲科

此ハ(659)せぐろあかはねむしニ酷似スレドモ左ノ數點ニヨリ容易ニ區別スルコトヲ得ベシ、

一、體少シク小形ナルコト、體長(♂)(♀)二分五厘—三分、

一、頭頂ニ赤紋ヲ有スルコト、

一、前胸背ハ赤色ナルコト、

一、翅鞘ノ一層赤色勝ナルコト、

分布—北海道、本州、

(670) みやまかみきりもどき

第五十一圖（5）（♀）

學名 Ditylus laevis F.

昆蟲學上ノ地位 擬天牛科

體ハ黑藍色、觸角ハ體ノ半ニ達ス、頭及ビ前胸背ハ光澤ヲ帶ビ點刻ヲ裝フ、前胸背ノ中央ニ縦溝ヲ供ヘ後側ハ少シク縊ル、翅鞘ハ前胸ヨリ約二倍廣ク微小ノ點刻ヲ密布シ、三條ノ判然セザル縦條アリ、全體灰色ノ短毛多シ、前肢ノ脛節端ニ二刺アリ、此ハ本邦ノ高山ニ捕獲シ得ベシト雖モ札幌地

方ニテハ稀ナリ、體長(♂)(♀)五分乃至五分五厘、
分布—北海道、本州、

(671)えだひげまるはなのみ　第五十一圖(6)(♂)

學名 Octoglossa flabellata Kies.

昆蟲學上ノ地位　圓花蚤科

體暗褐色、觸角及ビ脚ハ黄褐、前者ハ櫛齒狀ニシテ其枝ハ甚ダ長シ、頭ハ下方ヲ向キ前胸背ハ褐色、中央少シク濃色、半圓形ニシテ前方少シク細シ、稜狀部黄褐、凹陷ス、翅鞘ハ九個ノ縱溝ヲ供ヘ其間室ニ點刻ヲ密布ス、灰色毛多シ、體下黄褐、此ハ本邦餘リ多カラザル種類ナリ、體長(♂)(♀)三分五厘內外、
分布—本州、九州、

(672)きくびかみきりだまし　第五十一圖(7)(♀)

學名 Xanthochroa ainu Lew.

昆蟲學上ノ地位　擬天牛科

體ハ鑛性ノ暗綠、觸角、兩鬚及ビ脚ハ黑色、前胸背及ビ腹部ハ黄色、前胸背ニ黄毛及ビ黑毛アリ、翅鞘ハ腹部ヨリ短カク暗綠ニシテ粗大ノ點刻ヲ密布シ貳條ノ縱隆アリ、體下ニ灰色ノ短毛ヲ密生ス、此ハ札幌地方ニ普通ナル種類ニシテ花上ニ捕獲シ得べシ、體長(♂)(♀)三分五厘、

分布―北海道、

(673)ほそくびありもどき　第五十一圖(8)(♂)

學名 Formicomus braminus Laf.

昆蟲學上ノ地位　一角蟲科

體ハ光澤アル黃褐、翅鞘ノ後大半ハ黑褐、觸角ハ棍棒狀ヲ呈シ腹部ノ半ニ達ス、頭ハ稍ヤ球形、後頭ハ小球狀ニ縊レ更ニ細柄ニヨリテ前胸ニ連ル、前胸背ハ卵形、後方細シ、翅鞘ハ卵形、翅底ハ黃褐、平滑ニシテ末端ニ近ク灰毛ヲ粗生ス、腿節ハ膨大シ基部ハ淡色、此ハ蟻ニ酷似セル微小ノ種類ニシテ稀ナラザルモ小ナル爲メ捕獲スルコト難シ、體長(♂)(♀)一分五厘內外、

分布―本州、九州、

(674)きいろかみきりだまし　第五十一圖(9)(♀)

學名 Xanthochroa Hilleri Har.

昆蟲學上ノ地位　擬天牛科

此ハ(652)かみきりだましニ酷似スレドモ左ノ數點ニヨリ區別スルコトヲ得ベシ、

一、體大形ナルコト、體長(♂)(♀)四分―四分五厘、

一、全體暗黃ナルコト、

一、觸角基部ノ三四節及ビ小腮鬚ハ暗色ナルコト、

一、脚ハ暗色、腿節ノ基部暗黄ナルコト、
一、翅鞘ハ少シク淡色ニシテ一層光澤ヲ有スルコト、
此ハ本邦最モ普通ナル種類ニシテ撒形植物ノ花上ニ捕獲シ得ベシ、
分布―北海道、本州、九州、

(675)まだらかみきりだまし　第五十一圖(10)(♂)

學名　Sessinia cinereipennis Motsch.

昆蟲學上ノ地位　擬天牛科

體ハ暗色、觸角ノ基部、後頭ノ二紋、前胸背ノ縱條、稜狀部及ビ脚ノ大部ハ淡黄色、全體灰色ノ短毛ヲ密生ス、翅鞘ハ灰白色、二條ノ縱隆アリテ外側ニアルモノハ稍翅端ニ達ス、內側ノモノハ短カク約中央ニ達シ不正ノ二三枝ヲ出シテ終ハル、此兩者翅底ニ近ク横線ニヨリ相接續ス、此等ハ皆暗色ニシテ尙ホ中央ニ存在セル紋條及ビ前縁ノ縱條モ暗色、腿節ノ基部ハ暗色、此ハ餘リ多カラザル種類ニシテ前者ト同ジク花上ニ捕獲シ得ベシ、體長(♂)(♀)四分―五分、
分布―北海道、本州、

(676)たいわんおほざうむし　第五十一圖(11)(♀)

學名　Protocerus longipes F.

昆蟲學上ノ地位　象鼻蟲科

體ハ栗色、黄褐ナルモノアリ、口吻ハ前胸ト約同長、四角柱狀ニシテ上方ニ疣狀突起ヲ縱列ス、觸角ノ末端節ハ甚ダシク膨大シテ足狀ヲ呈ス、其內側ニ灰色ノ短毛ヲ密生ス、前胸背ハ圓ク膨起シ微小ノ點刻ヲ散在ス、後緣ニ濃色ノ大紋アリ翅鞘ハ前胸ヨリ少シク長ク尾端ニ達セズ、末端ハ深ク三角形ニ剞ラル、六個ノ縱溝ヲ裝ヒ、其間室ハ稍平滑ナリ、前肢ハ甚ダシク延長シ脛節下ニ黄褐ノ長毛ヲ簇生ス、此ハ臺灣ニ普通ナル種類ナリ、體長(♂)(♀)一寸內外、口吻四分、

分布—臺灣、支那、

(677) るりごみむしだまし　第五十一圖(12)(♂)

學名　Upis violaceipennis Mars.

昆蟲學上ノ地位　僞步行蟲科

體ハ黑色、觸角棍棒狀、末端節ハ圓形ニシテ大ナリ、頭ハ點刻ヲ密布シ、觸角間ハ凹陷ス、前胸背ハ稍四角形ニシテ粗大ノ點刻多ク中央少シク膨起ス、翅鞘ハ黑藍色、九個ノ點刻アル縱溝アリテ其間室ニ微小ノ點刻ヲ粗布ス、腿節ハ棍棒狀ヲナシ其基部細シ、脛節ノ末端及ビ蹠底ニ金色毛多シ、此ハ朽木ニ捕獲シ得ベシト雖モ稀ナリ、體長(♂)(♀)五分—五分五厘、

分布—北海道、本州、

(678) ゆみあしおほごみむしだまし　第五十一圖(13)(♀)

學名　Setenis (Nyctobates) valgipes Mars.

昆蟲學上ノ地位　僞步行蟲科

此ハ(656)おほごみむしだましニ酷似スレドモ左ノ數點ニヨリ區別シ得ベシ、

一、體小形ナルコト、體長(♂)(♀)七分乃至九分。

一、全體黑色ナルコト、

一、觸角ノ末端節長クシテ卵形ヲ呈スルコト、

一、前胸背ノ中央ニ判然スル縱溝アリテ其兩側ニアル點刻粗大ナルコト、

一、翅鞘ノ點刻縱列ノ少シク大ナルコト、

一、中、後兩脛節ノ中央ニ突起アリテ脛節全部少シク弓狀ニ曲ル、

此ハ本邦普通ナル種類ニテ朽木ニ捕ヘ得ベシ、

分布―本州、九州、

(679) よつこぶごみむしだまし

第五十二圖(14)(♂)

學名　*Uloma bonzica* Mars.

昆蟲學上ノ地位　僞步行蟲科

體ハ赤褐乃至黑褐、觸角、兩鬚及ビ脚ハ赤褐、頭頂ニ三角形ノ凹陷アリ、前胸背ノ前緣ハ圓ク凹陷シ其後緣ニ二個、兩側ニ各一個ノ瘤狀突起アリ、點刻ヲ密布ス、翅鞘ハ前胸ヨリ約二倍長ク九個ノ點刻アル縱溝アリテ其間室ハ少シク膨起シ平滑ナリ、腹面ノ兩側ニハ棒狀ノ黑紋多シ、此ハ本邦普通ナル種類ニシテ朽木ニ多シ、體長(♂)(♀)四分乃至四分五厘、

分布―北海道、本州、

(680) えぐりでみむしだまし　第五十一圖 (15) (♀)

學名 Uloma latimanus Kolbe.

昆蟲學上ノ地位　僞歩行蟲科

體ハ赤褐、觸角ハ連鎖狀ニシテ各節甚ダ短カク末端節ハ卵形ニシテ横置セラル、頭頂黑褐、前胸背ノ前緣ハ約半圓形ニ深ク刳ラル、點刻ヲ密布ス、翅鞘ハ點刻アル九個ノ縱溝ヲ裝ヒ、其間室ニ微小ノ點刻アリ、稜狀部平滑ナリ、前脛節廣クシテ三角形ヲナシ、其外側ニ四個ノ鋭齒アリ、此ハ本邦普通ナル種類ニシテ朽木ニ捕獲シ得ベシ、體長(♂)(♀)二分六厘、

分布―北海道、本州、九州、

(681) はむしもどき　第五十一圖 (16) (♂)

學名 Lagria rufipennis Mars.

昆蟲學上ノ地位　僞葉蟲科

體ハ黑色、翅鞘ハ赤褐乃至黃褐、黃色及ビ黃褐ノ長毛ヲ密生ス、觸角ハ棍棒狀、末端節ハ甚ダ長ク次ギノ三節ヲ合シタルモノト同長、頭ハ粗糙ニシテ點刻及ビ顆粒アリ、前胸背ハ四角形ニシテ頭ヨリ少シク廣ク中央ニ縱溝アリ、點刻多シ、翅鞘ハ長卵形ニシテ粗大ノ點刻ヲ密布シ直立セル黃毛多シ、此ハ金花蟲(はむし)科ニ酷似スレドモ前肢ノ五節ナルニヨリテ容易ニ區別スルコトヲ得ベシ、花

上ニ多シ、體長(♂)(♀)二分五厘乃至三分、
分布―北海道、本州、九州、

(682) くろおははなのみ

第五十一圖(17)(♀)

學名 Motoecus abdominalis Mats.

昆蟲學上ノ地位 大花蚤科

體ハ黑色、腹部ハ尾端ヲ除キ美麗ナル黃橙色、觸角ハ櫛齒狀ニシテ枝長シ、頭部ハ下方ヲ向キ判然セズ、前胸背ノ中央ニ深キ縱溝ヲ裝ヒ、後緣及ビ後緣角ハ著シク突出シ、其末端ハ何レモ黃褐、兩側ニ點刻アリ、翅鞘ハ劍狀ヲナシ尾端ニ至リ次第ニ細マル、縮刻多シ、脚頗ル長ク脛節端ノ刺毛ハ黃色、此ハ本邦稀ナル種類ニシテ幼蟲ハ蜂ノ巢ニ寄生ス、體長(♂)(♀)三分內外、
分布―本州、九州、

(683) くろきまはり

第五十一圖(18)(♂)

學名 Plesiophthalmus nigratus Motsch.

昆蟲學上ノ地位 僞步行蟲科

體ハ黑色、觸角長クシテ黑褐、前頭凹陷シ其兩側高ク隆起ス、前胸背ハ大ナル點刻ヲ密布シ中央ニ少ナシ、稜狀部ハ稍平滑ニシテ少シク微小ノ點刻ヲ裝フ、翅鞘ハ點刻アル縱溝ヲ裝ヒ、其間室ニ微小ノ點刻及ビ橫皺アリ、雌ノ前腿節ノ中央ニ一突起アリ、脛節端及ビ跗節ハ褐色、此ハ本邦稀ナラ

ザル種類ニシテ朽木ニ捕獲シ得ベシ、體長(♂)(♀)四分—四分五厘、
分布—北海道、本州、

(684) ながくちきむし　第五十一圖(19)(♀)

學名　Melandryia niponica Lew.

昆蟲學上ノ地位　長朽木蟲科

體ハ黑色、灰白ノ短毛ヲ裝フ、上唇、額片、觸角ノ末端、兩鬚及ビ跗節ハ黃色、前胸背ハ廣底四角形ニシテ中央ニ縱溝ヲ有シ其兩側甚ダシク凹陷ス、後緣角ハ鋭角ヲナシ上方ニ曲ル、翅鞘ハ長クシテ中央少シク縊レ五個ノ太キ縱隆ヲ裝ヒ、其間室ハ廣ク二三ノ點刻列アリテ之レヨリ黑毛ヲ生ズ、翅底ノ隆起ハ判然セズ、此ハ本邦稀ナル種類ニシテ朽木ニ捕獲シ得ベシ、體長(♂)(♀)五分—五分六厘、
分布—北海道、本州、

(685) ふたおびおほはなのみ　第五十一圖(20)(♀)

學名　Emenadia bifasciata Mars.

昆蟲學上ノ地位　大花蚤科

體ハ光澤アル黑褐、頭及ビ前胸背ハ赤褐、翅鞘ニ二個ノ黃帶アリ、頭ハ卵形ニシテ後頭ガ高ク突出ス、觸角ノ基部、兩鬚及ビ大腮ハ黃褐、前胸背ニ點刻多シ、後緣ノ中央突出シ後緣角ハ鋭角ヲナス、翅鞘ハ劍狀ヲ呈シ接合部ハ赤褐、全面長楕圓ノ點刻多シ、後胸ノ側片端ハ暗黃、脚長ク脛節及ビ跗

節ハ赤褐、雌ノ尾端ハ少シク凹陷ス、此ハ本邦餘リ多カラザル種類ナリ、體長（♂）（♀）三分內外、

分布―本州、九州、

(686) はんのかみきり

第五十二圖（1）（♀）

學名 Saperda tetrastigma Bat.

昆蟲學上ノ地位 天牛科

體ハ黑色、頭ハ赤黃、頭頂ノ一紋及ビ顏ノ三角紋ハ黑色、觸角ハ各節ノ基部ニ於テ灰白、前胸ハ赤黃、中央ノ二紋、兩側ノ一紋ハ黑色、圓柱形ニシテ兩側ニ棘刺ナシ、稜狀部赤黃、其兩側、翅鞘ノ前端及ビ後緣ハ赤黃、顆粒突起及ビ粗糙ノ點刻多シ、體下及ビ脚ハ黑色、此ハ本邦稀ナラザル種類ニシテ幼蟲ハはんのきヲ食害ス、體長（♂）（♀）六分乃至七分、

分布―本州、四國、九州、

(687) あさかみきり

第五十二圖（2）（♀）

學名 Thyestes Gebleri Fald.

昆蟲學上ノ地位 天牛科

點ハ暗灰色、額片ハ光澤アル黃色、觸角ハ約體ト同長、黑色ニシテ各節ノ基部ハ灰白、前胸背ハ圓柱形ニシテ中央及ビ兩側ニ各一個灰白ノ縱條アリ、翅鞘ノ前緣及ビ後緣ハ灰白、其末端ニ灰白毛ヲ密生ス、此ハ東京地方ニ普通ナル種類ニシテ幼蟲ハ大麻ヲ害ス、體長（♂）（♀）五分內外、

分布―本州、四國、九州、

(688) たてじまかみきり　　第五十二圖 (3) (♂)

學名　Psacothea hilaris Pasc.

昆蟲學上ノ地位　天牛科

體ハ灰褐、頭ノ中央ニ一個ノ深キ縦溝アリ觸角ハ黃褐、體長ノ約二倍アリテ基節頗ル太ク且ツ長シ、上方ニ黑褐ノ長毛ヲ縦列ス、基部及ビ各節ノ末端ハ黑褐、頭ハ圓柱形ニシテ中央少シク太ク、黑色ノ顆粒多シ、中央ニ灰色ノ縦條アリ、翅鞘ノ基部及ビ末端ニ黑褐ノ縦條ヲ走ラシ中央ニ大ナル黑褐ノ部分アリ、翅底ノ黑褐縦條ハ溝ヲナシテ凹陷ス、全體灰色ノ短毛ヲ密生ス、翅端ニ一個ノ突起アリ、體下及ビ脚ニハ灰色毛ヲ密生ス、脛節端及ビ跗節ハ黑色、此ハ本邦稀ナル種類ナリ、體長(♂)(♀)七分内外、

分布―本州、九州、

(689) やはづかみきり　　第五十二圖 (4) (♂)

學名　Uraecha bimaculata Thoms.

昆蟲學上ノ地位　天牛科

體ハ褐色、黃褐毛ヲ密生ス、前頭ニハ黑色ノ縦溝アリ、觸角ハ黃褐、體ノ約二倍アリテ基節頗ル太ク、前胸ハ兩側ニ棘狀突起アリテ上向シ中央ニハ顆粒突起多シ、翅鞘ノ中央ニ黑褐天鵞絨樣ノ大紋

アリ、尾端ニハ棘刺ヲ裝ヒ兩者ヲ合スルトキハ矢筈ノ如シ、此ハ本邦餘リ多カラズ、體長(♂)(♀)六分乃至七分、

分布—本州、四國、九州、

(690)びろうどかみきり　第五十二圖(5)(♂)

學名　Monochammus fraudator Bat.

昆蟲學上ノ地位　天牛科

體ハ褐色、天鵞絨樣ノ光澤アリ、額片及ビ上唇ノ末端ハ黃色、顏ニ點刻ヲ粗布ス、觸角ハ黃褐、各節ノ末端ハ少シク濃色、體長ノ二倍餘アリ、前胸背ノ兩側ニ棘狀突起アリテ上向ス、中央ニハ點刻ヲ粗布ス、翅鞘ハ深キ點刻ヲ粗布シ灰褐ノ短毛ヲ密生ス、脚短カク腿節太シ、此ハ本邦稀ナラザル種類ニシテ札幌地方ニ於テ八月中旬ニ出ヅルモノ多シ、體長(♂)(♀)六分乃至七分、

分布—北海道、本州、

(691)ほたるかみきり　第五十二圖(6)(♀)

學名　Dere thoracica White.

昆蟲學上ノ地位　天牛科

體ハ黑藍色、觸角ハ棍棒狀ニシテ黑色、頭ニ顆粒多シ、前胸背ハ前後ノ兩端ヲ除キ赤色、中央膨起ス、翅鞘ニ顆粒多ク中央平坦ナリ、末端ハ少シク刳ラレ其外側ニ一刺アリ、腿節ハ甚ダシク膨大ス、

各腹面節ノ後緣ハ細ク黃色、此ハ本邦稀ナラザル種類ナリ、體長(♂)(♀)三分內外、
分布—本州、四國、九州、

(692)ほそかみきり　第五十二圖(7)(♀)

學名 Distenia gracilis Bless.

昆蟲學上ノ地位　天牛科

體ハ暗褐、細長、頭頂ニ一縱溝アリ、觸角黃褐、體ヨリ遙ニ長ク柄節太シ、前胸背ノ兩側ニ太キ棘狀突起アリ、翅鞘ハ深キ點刻列ヲ縱走シ中央ヨリ末端迄點刻ナシ、灰黑ノ短毛ヲ密生ス、脚長シ此ハ本邦稀ナラズ、體長(♂)(♀)八分內外、
分布—北海道、本州、四國、九州、

(693)うすばかみきり　第五十二圖(8)(♀)

學名 Aegosoma sinicum White.

昆蟲學上ノ地位　天牛科

體ハ暗褐、頭ハ中央ニテ深ク凹陷ス、上唇ニ金色毛ヲ密生ス、觸角ハ糸狀ニシテ太ク(♀)ニテハ體ノ三分ノ二ニ達ス、前胸背ハ廣底四角形ニシテ顆粒多ク兩側ニ棘刺ナシ、翅鞘ニ四條ノ縱隆ヲ具ヘ初メノ二條ハ末端ニ近ク合シテ一條トナリ外側ノ一條ハ中央ヨリ分枝シテ二條トナリ末端ニ至リテ更ニ相合ス、體下及ビ脚ハ赤褐、此ハ白楊ノ害蟲ニシテ本邦稀ナラズ、體長(♂)(♀)一寸一分乃至一寸四

分、
分布―北海道、本州、九州、

(694) きくすひかみきり　第五十二圖 (9) (♀)

學名 Phytoecia ventralis Chevr.

昆蟲學上ノ地位　天牛科

體ハ暗色ニシテ少シク藍色ヲ帶ブ、觸角體ヨリ少シク長ク、前胸背ノ中央ニ平滑ナル瘤狀突起アリテ此ノ部分赤黃ナリ、翅鞘ハ基部ニ於テ深キ點刻ヲ密布ス、灰白ノ短毛ヲ密生ス、前腿節及ビ同脛節ノ下方、中腿節及ビ後腿節ノ中央ハ赤黃、尙尾節ノ二節モ赤黃ナリ、此ハ本邦有名ナル害蟲ニシテ菊ヲ食害ス、體長(♂)(♀)二分乃至三分、
分布―本州、四國、九州、

(695) けまだらかみきり　第五十二圖 (10) (♀)

學名 Agapanthia lineatocollis Don.

昆蟲學上ノ地位　天牛科

體ハ黑色、觸角ハ遙體ヨリモ長ク柄節及ビ梗節ハ黑色、三節以上ハ灰白ニシテ少シク藍色ヲ帶ビ各節ノ末端黑色、前胸背ハ圓柱形、中央ニ黃色毛ノ縱條アリ、稜狀部黃毛ヲ密生ス、翅鞘ニ黃色ノ毛塊ヲ散在シ爲メニ黃紋アルガ如シ、體下及ビ脚ニ灰白ノ短毛ヲ密生ス、體長(♂)(♀)五分五厘乃至六分

五厘、
分布―北海道、本州、

(696) おほあをかみきり　第五十二圖(12)(♀)
學名 Chelidonium thaliodes Bates.
昆蟲學上ノ地位　天牛科

體ハ黑綠、前胸背ハ少シク藍色ヲ帶ブ、觸角及ビ脚ハ黑藍色、前者ハ糸狀ニシテ體ヨリモ長ク柄節太シ、兩鬚ハ赤褐乃至黑褐、前胸背ニ點刻多ク中央ニ四個ノ瘤狀突起ヲ具ヘ兩側ニ大ナル棘狀突起アリ、翅鞘ハ(♀)ニテハ腹部ヨリ少シク短カシ、顆粒ヲ密布ス、體下ハ黑色ニシテ少シク綠色ヲ帶ブ、後肢頗ル長ク脛節ハ扁平ニシテ少シク弓曲ス、此ハ札幌地方ニハ普通ナル種類ナリ、體長(♂)(♀)八分乃至九分、
分布―北海道、本州、

(697) べにかみきり　第五十二圖(11)(♀)
學名 Purpuricenus Temmickii Guér.
昆蟲學上ノ地位　天牛科

體ハ黑色、前胸背及ビ翅鞘ハ紅赤色、黑色ノ長毛多シ、觸角ハ體ノ約二倍アリ、前胸背ニハ五個ノ黑紋アリテ兩側ニ於ケル二個ハ屢々相癒合ス、翅鞘ノ後方ニ近ク各一個ノ黑紋アリ、脚割合ニ長シ、

此ハ本邦普通ナル種類ナリ、體長(♂)(♀)六分內外、
分布—北海道、本州、九州、

(698) しなかみきり　第五十二圖(13)(♀)

學名　Saperda sulphurata Gebl.

昆蟲學上ノ地位　天牛科

體ハ灰黃、觸角ハ灰白ニシテ少シク藍色ヲ帶ビ第一及ビ第二節ノ全體並ニ以上五節ノ各末端ハ黑色、額片ハ黃褐、前胸背ハ圓柱形ニシテ中央ニ四個ノ小黑紋ヲ裝ヒ兩側ニ各一條ノ黑線アリ、翅鞘ハ約七個ノ黑紋ヲ裝ヒ肩部ヨリ翅端ニ走ル縱隆ハ黑色ニシテ此ハ基部ニテ判然ス、伺稜狀部ノ兩側ニ黑紋アリ、體下及ビ脚ニ短毛ヲ密生ス、此ハしなノ害蟲ニシテ札幌地方ニハ普通ナリ、體長(♂)(♀)五分五厘乃至六分、
分布—北海道、西比利亞、

(699) しらほしかみきり　第五十二圖(14)(♀)

學名　Glenea relicta Pasc.

昆蟲學上ノ地位　天牛科

體ハ黑色、翅鞘及ビ脚ハ黃褐、觸角ハ體ヨリモ長ク柄節太シ、頭頂ニ二個ノ白縱條ヲ裝ヒ前胸背ニハ太キ一縱條アリ、稜狀部及ビ翅鞘ノ五紋ハ白色、翅底及ビ前緣ニ深キ點刻アリ、翅端ハ少シク黑

色ヲ帶ビ外側ニ一銳齒アリ、胸側及ビ腹側ニ白毛塊ヲ裝フ、此ハ本邦稀ナラズ、體長（♂）（♀）四分五厘、
分布｜北海道、本州、

（700）よつぼしかみきり　第五十二圖(15)(♂)
學名　Stenygrinum 4-notatum Bat.
昆蟲學上ノ地位　天牛科
體ハ黃褐、翅鞘ノ末端ハ淡色ニシテ鼈甲樣ノ光澤ヲ有ス、觸角ハ體ヨリ少シク長ク、頭及ビ前胸背ニ顆粒及ビ點刻多ク後者ハ稍ヤ圓柱形ニシテ中央少シク太シ、翅鞘ノ中央ニ各二個ノ黃白紋アリ、點刻ヲ粗布ス、光澤アリ、腿節ハ頗ル太ク稍ヤ球桿狀ヲナス、此ハ栗ノ花ニ普通ナル種類ナリ、體長（♂）（♀）四分內外、
分布｜北海道、本州、四國、九州、

（701）あかはなかみきり　第五十二圖(16)(♀)
學名　Leptura succedanea Lew.
昆蟲學上ノ地位　天牛科
體ハ黑色、前胸背、翅鞘及ビ脚ノ一部ハ赤褐、觸角ハ鋸齒狀ニシテ體ヨリ少シク短カク、額片ハ赤黃、後頭ハ延長シテ頸狀ヲ呈ス、前胸背ノ前後ニ各一個ノ黑紋アリ、稜狀部黑色、黃毛ヲ裝フ、翅鞘ハ粗大ノ點刻ヲ密布シ、黃毛ヲ密生ス、末端ハ斜ニ截斷セラレ其外側ニ一刺アリ、前腿節ノ下方、

前脛節ノ大部ハ赤褐、體下ハ黒褐、黄白ノ絹様毛ヲ密生ス、此ハ本邦普通ナル種類ニシテ花上ニ捕獲シ得ベシ、體長(♂)(♀)六分五厘内外、

分布―北海道、本州、

(702) くびあかかみきり 第五十三圖(1)(♂)

學名 Aromia moschata L. var. ambrosica Stev.

昆蟲學上ノ地位 天牛科

體ハ黒綠、觸角及ビ脚ハ黒藍色、前胸背ハ赤黄ニシテ前後ノ兩端ハ紺色、觸角ハ體ヨリ遙ニ長ク、頭頂ニ大ナル點刻多シ、前胸背ノ後緣ニ二個ノ瘤狀突起ヲ具ヘ、兩側ニハ太キ棘狀突起アリ、翅鞘ニハ二個ノ縱隆アリテ翅端ニテ判然セズ、全面縮刻多シ、體下ハ黒味勝チタル綠色、後脛節ハ腿節ヨリ短カシ、此ハ札幌地方ニ普通ナル種類ニシテ幼蟲ハ柳ヲ食害ス、體長(♂)(♀)八分乃至九分、

分布―北海道、歐洲、

(703) まるくびひらたかみきり 第五十三圖(2)(♀)

學名 Asemum amurense Kraatz.

昆蟲學上ノ地位 天牛科

體ハ黒褐、灰白毛ヲ密生ス、翅鞘ハ暗黄褐、觸角ハ短カクシテ漸ク體ノ半ニ達シ、末端ハ黄褐、頭頂ハ圓ク凹陷ス、前胸背ハ稍ヤ圓形ニシテ中央少シク凹陷ス、稜狀部ハ長クシテ黒褐、翅鞘ニ判然

セル廣キ五縦溝アリテ其間室ハ縦隆ヲナス、前縁ニ近ク横皺アリ、脚短カク、尾端ハ暗褐ナリ、此ハ本邦餘リ多カラザル種類ナリ、體長(♂)(♀)四分乃至六分、

分布―北海道、本州、西比利亞、

(704) ごまだらかみきり　第五十三圖 (3) (♂)

學名　Melanauster chinensis Först.

昆蟲學上ノ地位　天牛科

體ハ光澤アル黒色、體下及ビ脚ニ少シク藍色ヲ帶ビタル灰白ノ短毛ヲ密生ス、觸角ハ體ヨリ遙ニ長ク、各節ノ基部ハ白色ニシテ少シク藍色ヲ帶ブ、前胸背ハ中央ニ一個ノ瘤狀突起ヲ具ヘ兩側ニ太キ棘狀突起アリ、翅鞘ハ基部ニ大點刻ヲ密布シ大小十五六個ノ白紋ヲ散在ス、但シ中央ニアルモノハ大ナリ、此ハ本邦普通ナル種類ニシテ幼蟲ハ桑、柳等ヲ食害ス、體長(♂)(♀)八分乃至一寸、

分布―北海道、本州、四國、九州、琉球、支那、

(705) るりぼしかみきり　第五十三圖 (4) (♀)

學名　Rosalia Batesi Har.

昆蟲學上ノ地位　天牛科

體ハ青色、觸角體ヨリ約二倍長ク柄節及ビ梗節黒色、第三、第四及ビ第五節ノ末端ニ黒色ノ毛塊アリ、前胸背ノ前縁及ビ中央ノ横紋ハ黒色、翅鞘ニ三個ノ大紋アリテ末端ニ近キモノハ不正形ヲナス、

體下ニ絹樣ノ青白毛ヲ密生ス、腿節及ビ脛節ノ兩端ハ黑色、此ハ札幌地方ニ普通ナル種類ニシテ幼蟲ハ胡桃ヲ食害ス、體長(♂)(♀)九分乃至一寸、

分布—北海道、本州、

(706) くろすぢはなかみきり　第五十三圖(5)(♂)

學名 Eustrangalia distenoides Bates.

昆蟲學上ノ地位　天牛科

體ハ黃色、頭頂、觸角、前胸背ノ二紋、翅鞘ノ一縱條及ビ尾節ハ黑色、跗節ハ黑褐、翅端ハ斜ニ剡ラレ外側ニ一銳刺アリ、粗大ノ點刻ヲ散在ス、此ハ札幌地方ニ普通ナル種類ニシテ幼蟲ハ楓ヲ食害ス、體長(♂)(♀)四分五厘乃至五分、

分布—北海道、本州、

(707) くろかみきり　第五十三圖(6)(♀)

學名 Spondylis buprestoides L.

昆蟲學上ノ地位　天牛科

體ハ黑色、形長楕圓、大腮發達シテ大ナリ、觸角ハ短カク漸ク翅底ニ達ス、前胸背ハ稍ヤ球形ニシテ相癒合セル粗大ノ點刻及ビ縮刻ヲ粗布ス、翅鞘ニモ同樣ノ縮刻アリテ何レモ光澤アリ、後者ニハ二條ノ判然セル縱條アリ、體下黑褐、此ハ本邦稀ナラザル種類ナレドモ札幌地方ニ產セズ、體長(♂)

（♀）六分乃至七分、
分布―本州、四國、九州、

（708）からかねかみきり　第五十三圖（7）（♂）
學名　Leptura cyanea Gebl.
昆蟲學上ノ地位　天牛科

體ハ黑色、灰白毛ヲ密生ス、翅鞘ハ光澤アル黑綠、腿節ノ基部ハ黃色、觸角ハ體ト約同長、末端黃色、翅鞘ニ粗大ノ點刻及ビ縮刻アリ、此ハ撒形科ノ植物花上ニ普通ナリ、體長（♂）（♀）四分五厘內外、
分布―北海道、本州、九州、

（709）はんのあをかみきり　第五十三圖（8）（♀）
學名　Paraglena chrysochloris Bat.
昆蟲學上ノ地位　天牛科

體ハ光澤アル鑛性ノ淡綠、觸角、前頭ノ一紋、前胸背ノ四紋、稜狀部、翅鞘ノ前緣及ビ縱列セル四大紋ハ黑色、觸角ハ體ヨリ少シク長シ、稜狀部ノ中央ニ綠紋アリ翅鞘ノ黑紋ニハ網目樣ノ點刻アリ、脚ハ黑色ニシテ中後ノ腿節ハ綠色ヲ帶ブ、腹部ハ黑色、尾端ノ兩側ハ綠色、此ハ札幌地方ニ普通ナル種類ニシテ幼蟲ハはんのき及ビしなヲ食害ス、體長（♂）（♀）四分乃至五分、
分布―北海道、本州、

(710) くろひらたかみきり

學名　Callidium violaceum L.

昆蟲學上ノ地位　天牛科

第五十三圖(9)(♂)

體ハ黑色、少シク紺色ヲ帶ブ、觸角ハ體ヨリ遙ニ長ク、體平シ、前胸背粗糙ニシテ凹凸多ク、後緣ノ兩側縮ル、翅鞘ニ顆粒突起ヲ散在シ翅底ニ於テ著明ナリ、腿節ハ稍ャ球桿狀ニ膨大ス、體下及ビ跗節ハ黑褐、此ハ札幌地方ニ普通ナル種類ニシテ幼蟲ハ樅ヲ食害ス、體長(♂)(♀)四分乃至五分、分布—北海道、本州、

(711) のこぎりかみきり

學名　Prionus insularis Motsch.

昆蟲學上ノ地位　天牛科

第五十三圖(10)(♀)

體ハ黑褐、觸角、兩鬚、體下及ビ脚ハ黃褐、觸角ハ兩鋸齒狀ニシテ第三節最モ長大、前胸ノ兩側ニ各三個ノ齒狀突起アリテ中央ニアルモノハ大ナリ、粗ニ點刻ヲ裝フ、稜狀部稍ャ五角形、之レニモ少シク點刻アリ、翅鞘ハ粗糙ニシテ三個ノ判然セザル太キ縱溝ヲ具ヘ縮刻多シ、胸下ニ黃褐ノ短毛ヲ密生ス、此ハ札幌地方ニ普通ナル種類ニシテ幼蟲ハ樅ヲ食害ス、體長(♂)(♀)八分乃至一寸三分、分布—北海道、本州、

(712) こばねかみきり

第五十三圖 (11) (♀)

學名 Psephactus remiger Har.

昆蟲學上ノ地位　天牛科

體ハ黑褐、觸角ハ平タクシテ體ノ半以上ニ達シ、柄節及ビ梗節ハ赤褐、第三節ヨリ末端ニ至ル各節ハ二三ノ縱隆ヲ裝フ、大腮ニ粗大ノ點刻アリ、前頭ハ凹陷シ中央ニ縱溝アリ、縮刻及ビ點刻多シ、前胸背ハ中央ニ縱溝ヲ裝ヒ兩側ニ太キ棘狀突起アリ、翅鞘ハ腹部ノ半以上ニ達シ長三角形ニシテ網目樣ノ大點刻ヲ密布ス、二條ノ判然セザル縱隆アリ、雄ニテハ暗黃、肩部黃色、末端暗黑、後翅ハ長ク、脛節ハ側扁ニシテ廣シ、此ハ一見蜂ニ似タル種類ニシテ甚ダ活潑ナリ、體長(♂)(♀)五分五厘乃至一寸、

分布—北海道、本州、

(713) くはかみきり

第五十三圖 (12) (♀)

學名 Apriona rugicollis Chevr.

昆蟲學上ノ地位　天牛科

體ハ灰白ニシテ少シク青味ヲ帶ブ、觸角白色ニシテ少シク藍色ヲ混ズ、體ヨリ長シ、柄節、梗節及ビ各節ノ末端並ニ後頭ハ黑色、前胸背ハ横縮ヲ具ヘ兩側ニ太キ鋭齒アリ、翅鞘ノ基部ニ黑色ノ顆粒ヲ散在シ、全體黃色ノ短毛ヲ密布ス、翅端ニ二刺アリ、此ハ本邦有名ナル害蟲ニシテ幼蟲ハ桑、柑

橘、枇杷等ヲ食害ス、體長(♂)(♀)一寸二分乃至一寸四分、
分布―本州、四國、九州、

(714)とらふかみきり　第五十四圖(1)(♀)

學名　Xylotrechus chinensis Chevr.

昆蟲學上ノ地位　天牛科

體ハ黄色、觸角、胸下、前胸ノ後半及ビ翅鞘ノ横條ハ黒色、頭ハ中央ニ二隆起ヲ裝ヒ黄毛ヲ密生ス、觸角ハ短カクシテ漸ク體ノ半ニ達シ兩端ハ赤褐、前胸背ハ稍ヤ球形ニシテ中央ニアル黒横條ト黒色ノ後縁トノ間ハ赤褐、縮刻多シ、翅鞘ハ三個ノ斜條ヲ裝ヒ、末端ニ近キモノハ端直ナリ、複眼ハ赤褐、黄色ノ短毛ヲ密生ス、腿節ハ棍棒狀、下方ハ黒褐ナリ、此ハ本邦普通ナル種類ニシテ幼蟲ハ桑ヲ食害ス、體長(♂)(♀)五分乃至八分、
分布―北海道、本州、九州、

(715)すぎかみきり　第五十四圖(2)(♀)

學名　Sympiezocera japonica Lac.

昆蟲學上ノ地位　天牛科

體栗色ニシテ平ク、觸角、脚及ビ腹面ハ黄褐、前胸背ハ中央ニ縱溝ヲ裝ヒ兩側ニ稍ヤ弓狀ノ平滑紋アリ、翅鞘ハ粗大ノ點刻ヲ密布シ一個乃至二個卵形ノ黄紋ヲ裝フ、判然セザル二縱隆アリ、翅端ハ

淡色、此ハ本邦稀ナラザル種類ニシテ幼蟲ハ杉ヲ食害ス、體長六分乃至八分、

分布—本州、四國、九州、

(716) よつすぢはなかみきり　第五十四圖(3)(♀)

學名　Leptura ochraceofasciata Motsch.

昆蟲學上ノ地位　天牛科

體ハ暗褐、觸角、翅鞘ノ四紋ハ黑褐、觸角ハ體ノ半以上ニ達シ基部ハ黃褐、前頭ニX字形ノ黑褐紋アリ、頭頂及ビ前胸背ハ暗褐、天鵞絨樣ノ黃毛ヲ密生ス、翅鞘ハ黃色ニシテ四個ノ黑横條ヲ裝ヒ其一ハ翅端ニアリ、脚黃色、跗節ハ暗褐、此ハ札幌地方ニ普通ナル種類ニシテ花上ニ捕獲シ得ベシ、

體長(♂)(♀)七分內外、

分布—北海道、本州、

(717) おほよすぢはなかみきり　第五十四圖(4)(♂)

學名　Strangalia Maindroni Pic.

昆蟲學上ノ地位　天牛科

此ハ前種ニ酷似スレドモ左ノ數點ニヨリテ區別スルコト容易ナリ、

一、體遙ニ大ニシテ體長(♂)(♀)一寸內外ナルコト、

一、頭及ビ觸角ノ基節黑褐ナルコト、

一、前胸背長大ニシテ天鵞絨様ノ黄毛ヲ密生セザルコト、
一、翅鞘ノ基部黒クシテ黒紋ハ遙ニ大キク、翅端ニ鋭歯アルコト、
一、腿節端及ビ後肢ノ脛節端ハ黒褐ナルコト、
此ハ本邦稀ナル種類ニシテ花上ニ捕獲シ得ベシ、
分布—北海道、本州、

(718) てこらふかみきり　第五十四圖(5)(♀)

學名　Xylotrechus Grayi White.

昆蟲學上ノ地位　天牛科

體ハ黒褐、前頭、觸角、翅鞘ノ基部、腹面並ニ脚ハ黄褐、觸角ノ後方ニ黒褐ノ一横條アリテ後頭ハ黄毛ヲ密生ス、前胸ハ稍ヤ球形ニシテ中央ニ細キ黄色ノ横條アリ、翅鞘ノ基部黄褐、其下方ニアル斜條、中央ノ弓曲セル二横條並ニ翅端ハ黄色、中胸並ニ第一、第二腹節ノ兩側ニ各一個黄色ノ毛塊アリ、腿節ノ中央黒褐、此ハ札幌ニ普通ナル種類ニシテ幼蟲ハ楡ヲ食害ス、體長(♂)(♀)五分乃至六分、
分布—北海道、本州、

(719) あかねかみきり　第五十四圖(6)(♀)

學名　Callidium Maackii Kraatz.

昆蟲學上ノ地位　天牛科

體黑褐、觸角、翅鞘ノ基部、中後ノ兩胸、腿節ノ基部ハ赤褐、前胸ハ稍ヤ球形ニシテ中央ニ判然セザル縱隆ヲ裝フ、點刻ヲ密布シ褐色ノ長毛多シ、翅鞘基部ノ三分ノ一ハ赤褐、褐色ノ長毛ヲ直立ス、三分ノ二ハ黑褐ニシテ中央ニ白黃紋二個アリ、腿節ハ稍ヤ球桿狀ニシテ基部細シ、此ハ葡萄ノ害蟲ニシテ札幌地方ニ稀ナラズ、體長(♂)(♀)二分五厘、

分布—北海道、本州、

(720) しろへりとらかみきり　第五十四圖(7)(♂)

學名　Aglaophis colobotheoides Bat.

昆蟲學上ノ地位　天牛科

體ハ黑褐、觸角ハ體ヨリ長ク黃褐ヲ呈スル部分アリ、頭ニハ白毛多シ、前胸背稍ヤ卵形、兩側縁ニ白毛ヲ裝フ、翅鞘ハ其翅底ノ前半ニ於テ赤褐、後半ハ黑色、前者ニハ三條ノ灰白條アリテ前方ニアル二者ハ斜走シ其一ハ波狀ヲナシ次ギノ黑色部ヲ界ス、翅端ニ白毛紋アリテ外側ニ一鋭刺ヲ裝フ、中胸ノ側片ニ白毛ヲ密生ス、體下ニ黃色ノ短毛多シ、脚長ク腿節ノ基部ハ赤褐、此ハ札幌地方ニ普通ナル種類ニシテ花上ニ捕獲シ得ベシ、體長(♂)(♀)三分五厘乃至五分、

分布—北海道、本州、

(721) くろとらかみきり　第五十四圖(8)(♀)

學名　Clytanthus latifasciatus Fisch.

昆蟲學上ノ地位　天牛科

體ハ灰色、黑紋アリ、觸角ハ短カク漸ク體ノ半ニ達ス、前胸背ハ稍ヤ球形、中央ニ大ナル黑色ノ横紋アリ、翅鞘ハ翅底ニ眼狀ノ一黑紋ヲ裝ヒ其中央ニ長形ノ灰色紋アリ、中央ニハ大ナル黑紋アリテ上方ニ曲ル、翅端ニ近ク大ナル黑紋アリ、體下及ビ脚ハ灰白ノ短毛ヲ密生ス、此ハ本邦普通ナル種類ニシテ花上ニ捕獲シ得ベシ、(♂)(♀)體長四分五厘、

分布―北海道、本州、九州、

(722) きすぢとらかみきり　第五十四圖(9)(♀)

學名　Clytus caproides Bates.

昆蟲學上ノ地位　天牛科

體ハ黑褐、觸角、翅底及ビ脚ハ黃褐、頭ノ中央ニ二個ノ黃紋ヲ裝ヒ後頭ニ黃色ノ一横條アリ、觸角短カク末端ハ暗褐、前胸背ハ稍ヤ球形、褐色毛ヲ密生シ前緣及ビ後緣ニ黃毛ヲ裝フ、稜狀部黃色、翅底ニ褐色ノ一點アリ、中央ヨリ少シク上方ニ當リ黃色ノ一斜條ヲ裝ヒ、中央ヨリ少シク下方ニ太キ黃色ノ横帶アリ、末端ニ黃毛ヲ密生ス、腹面ノ兩側ニ黃色ノ毛塊紋ヲ列ヌ、腿節ノ中央ハ暗褐、此ハ本邦稀ナラザル種類ナレドモ未ダ如何ナル植物ヲ害スルヤ不明、體長(♂)(♀)四分乃至五分、

分布―北海道、本州、

(723) くびあかとらかみきり　第五十四圖(10)(♀)

學名　Xylotrechus rufilius Bat.

昆蟲學上ノ地位　天牛科

體ハ黑色、前胸背ハ暗赤色、翅底ニ半圓形ノ灰色紋アリテ兩者合スルトキハx字ノ如シ、中央ニ灰色ノ一帶アリ、觸角漸ク體ノ半ニ達ス、前胸背ハ球形ニシテ顆粒及ビ短隆起ヲ散在シ黃毛ヲ裝フ、中胸片ノ後緣及ビ初メノ二腹節ニ灰色毛ヲ密生ス、後肢頗ル長シ、此ハ札幌地方ニ普通ナラザル種類ニシテ幼蟲ハやちたもヲ食害ス、體長(♂)(♀)三分乃至三分五厘、

分布―北海道、本州、

(724) しろとらかみきり　第五十四圖(11)(♂)

學名　Paraclytus excultus Bat.

昆蟲學上ノ地位　天牛科

體上黑色、體下灰白、觸角暗褐、末端黃褐、長クシテ尾端ニ達ス、頭灰白毛ヲ密生ス、前胸背ハ稍ヤ卵形、中央ニ白縱條アリ、翅鞘ハ黑色、末端ハ灰白、稜狀部ノ兩側、翅底ノ中央、其下方ノ一紋(接合部ニ接ス)、中央ニアル斜條紋、其內方ニアル一點(接合部ニ接ス)、其下方ニアル弓狀ノ一帶並ニ接合部ハ細ク白色、脚ハ褐色ニシテ灰白毛ヲ密生ス、此ハ札幌地方ニ普通ナル種類ニシテ花上ニ捕獲シ得ベシ、體長(♂)(♀)三分乃至四分、

分布―北海道、本州、

(725) うすいろとらかみきり　第五十四圖(12)(♀)

學名　Xylotrechus pallidipennis Mats.

昆蟲學上ノ地位　天牛科

體ハ黒色、觸角ハ雄ニテハ褐色、漸ク體ノ半ニ達ス、前頭隆起ノ兩側ニ黄毛ヲ密生ス、前胸背ハ稍ヤ球形　後縁ノ兩側ニ黄色ノ毛塊アリ、翅鞘ハ暗黄ニシテ末端及ビ前縁ハ濃色、雄ハ雌ヨリ一層淡色ナリ、淡黄ノ二斜條アレドモ雄ニテハ餘リ判然セズ、翅端ノ外側ニ一刺アリ、中胸側片ノ兩側ニ一個淡黄ノ毛塊ヲ具ヘ腹部ノ兩側ニ灰白ノ毛塊ヲ列ヌ、脚長ク跗節端ハ黄褐、此ハ札幌地方ニ稀ナラザル種類ニシテ幼蟲ハとどまつヲ食害スルモノヽ如シ、體長(♂)三分五厘、(♀)六分、

分布―北海道、本州、

(726)　しろすぢかみきり　第五十四圖(13)(♀)

學名　Batocera lineolata Chevr.

昆蟲學上ノ地位　天牛科

體ハ灰色乃至暗灰色、觸角ハ體ヨリ長ク頭ノ兩側ニアル一紋、前胸背ノ中央ニアル二大紋、其兩側ニアル太キ縱條、稜狀部、翅鞘ニアル約八個ノ大紋、胸側ノ縱條、各腹節ノ兩側ニアル大紋ハ白色、前胸ノ兩側ニ大ナル棘刺ヲ備ヘ、翅底ニ顆粒突起多シ、翅端ニアル紋ハ長シ、此ハ本邦普通ナル種類ニシテ幼蟲ハ殼斗科植物ヲ害ス、體長(♂)(♀)一寸五分乃至一寸八分、

分布―本州、九州、

(727)　せんのかみきり　第五十五圖(1)(♂)

學名　Monochammus luxuriosus Bat.

昆蟲學上ノ地位　天牛科

體ハ黑褐、觸角ハ體ノ二倍以上アリテ黃褐、基部ハ黑褐ナリ、前胸背ハ兩側ニ太キ棘狀突起ヲ具ヘ粗大ノ點刻アリ、翅鞘ハ廣ク灰毛ヲ密生シ基部ニ顆粒ヲ密布ス、二個ノ判然セザル黑褐ノ大紋アリ(此ハ灰毛ノ多カラザル部分)、脚ハ赤褐、此ハ札幌地方ニ普通ナル種類ニシテ幼蟲ハせんのきヲ食害ス、體長(♂)(♀)七分五厘乃至一寸三分、

分布—北海道、本州、九州、

(728)　やまかみきり　第五十五圖(2)(♂)

學名　Mallambyx japonicus Bat.

昆蟲學上ノ地位　天牛科

體ハ黑褐、黃色ノ短毛ヲ密生ス、觸角甚ダ太ク第三節最長ニシテ其末端ハ棍棒狀ヲ呈ス、體長ヨリ遙ニ長シ、前胸背ハ九乃至十三條ノ横隆ヲ裝ヒ其內或モノハ波狀ヲナス、翅鞘ハ微小ノ點刻ヲ裝ヒ稍ヤ平滑ナルガ如シ、黃色ノ短毛ヲ密生シ末端ノ內側ニハ一刺アリ、脚短大、各腹節ノ後緣ハ黃褐、此ハ本邦普通ナル種類ニシテ幼蟲ハ栗ヲ食害ス、體長(♂)(♀)一寸五分乃至一寸八分、

分布—本州、四國、九州、

(729)　ひげながごまふかみきり　第五十五圖(3)(♀)

學名　Apalimna liturata Bat.

昆蟲學上ノ地位　天牛科

體ハ灰白、黑色ノ斑紋多シ、觸角ハ體ノ約四倍餘アリテ各節ノ末端ハ黑色、後頭ニ三個ノ黑紋ヲ備ヘ、兩側及ビ前頭ニモ黑紋アリ、翅鞘ハ圓柱形ニシテ兩側ニ棘狀突起ヲ備ヘ其下方ニ黑縱條アリ、前縁ノ中央ニ二個ノ黑縱條アリテ其後縁ニ三錐狀ノ黑紋アリ、翅鞘ニハ大小アル黑紋ヲ散布シ、前縁ノ大部ハ黑色ナリ、腿節及ビ脛節ノ中央、末端並ニ跗節ノ末端ハ黑色、脚及ビ體下ニ灰白毛ヲ密生ス、此ハ本邦稀ナラザル種類ニシテ其幼蟲ハ札幌地方ニアリテハ楓ヲ食害ス、體長(♂)(♀)五分五厘乃至六分五厘、

分布―北海道、本州、

(730)しろおびかみきり　第五十五圖(4)(♂)

學名　Callidium albicinctum Bat.

昆蟲學上ノ地位　天牛科

體ハ黑色、觸角黑褐、稍尾端ニ達ス、前胸背ハ稍圓形、中央少シク膨起ス、翅鞘黑褐ニシテ中央ニ灰白ノ一横帶アリ、全體灰色ノ短毛多シ、脚黑褐、腿節ハ稍球桿狀ヲナス、此ハ札幌地方ニ普通ナル種類ニシテ幼蟲ハ葡萄ヲ害ス、體長(♂)(♀)二分內外、

分布―北海道、本州、

(731)はいいろかみきり　第五十五圖(5)(♂)

學名　Allorhagium inquisitor L.

昆蟲學上ノ地位　天牛科

體ハ灰色、觸角ハ短カクシテ翅底ニ達シ、基部ノ大半ハ黄褐、末端ハ黑褐、前胸背ノ中央ニ黑褐ノ縱條ヲ備ヘ兩側ニ一個ノ棘狀突起アリテ少シク上方ニ向ク、翅鞘ハ前胸背ヨリ甚ダ廣ク三個ノ縱隆アリテ黑褐ヲ呈シ其内ニ黄色ナル部分アリ、間室ニハ黑褐ノ隆紋ヲ散在ス、全體灰色ノ短毛ヲ密生ス、體下ハ黑褐、脚ハ赤褐、脛節ノ末端ハ褐色、腹面ノ中央ニ一個ノ縱隆アリ、此ハ札幌地方ニ稀ナラザル種類ニシテ其幼蟲ハとゞまつヲ食害ス、體長(♂)(♀)五分乃至六分、

分布―北海道、本州、

(732) おほくろかみきり　　第五十五圖(6)(♀)

學名　Megasemum quadricostulatum Kraatz.

昆蟲學上ノ地位　天牛科

體ハ褐色乃至黑褐、觸角ハ雄ニテハ稍體ト同長、雌ニテハ漸ク體ノ半ニ達ス、前胸背ハ稍球形、中央ハ淺ク凹陷シ其中央ニ更ニ一個ノ縱溝アリ、顆粒及ビ點刻多シ、翅鞘ハ各二個ノ縱隆ヲ裝ヒ其間室ハ粗糙ニシテ縮刻多シ、灰色ノ微小毛アリ、此ハ本邦稀ナラザル種類ニシテ幼蟲ハとゞまつヲ食害ス、體長(♂)(♀)六分乃至一寸、

分布―北海道、本州、

(733) ねじろかみきり　　第五十五圖(7)(♂)

學名　Pogonochares seminiveus Bat.

昆蟲學上ノ地位　天牛科

體ハ黑色、翅底ノ大半ハ白色、觸角ハ體ト稍同長ニシテ基部ハ褐色、各節ノ基部ハ白色ニシテ少シク藍色ヲ帶ブ、下面ニ黑色ノ長毛ヲ粗生ス、頭及ビ前胸背ハ暗褐、後者ハ中央ニ二個ノ瘤狀突起ヲ備ヘ、兩側ニ低キ棘狀突起アリ、稜狀部黑色、其中央白色、翅底ハ白色ニシテ中央灰黑紋ヲ供ヘ其前方ハ瘤狀ニ隆起ス、翅鞘ノ後半ハ黑色、二個ノ縱隆ヲ備ヘ黑色ノ毛塊二個アリ、翅端ハ黃色ニシテ一刺ヲ裝フ、脚ハ黑色、灰白ノ長短兩毛アリ、此ハ本邦普通ナル種類ニシテ幼蟲ハしなのきヲ食害ス、體長(♂)(♀)二分二厘內外、

分布—北海道、本州、

第五十五圖(8)(♀)

(734)あとじろさびかみきり

學名　*Praonetha zonata* Bat.

昆蟲學上ノ地位　天牛科

體黑褐、觸角體ヨリ少シク短カクシテ赤褐、各節ノ基部ハ白毛ヲ裝フ、前頭ノ中央ハ凹陷ス、黃色毛ヲ密生シ粗ニ白毛ヲ混ズ、前胸背ハ圓柱形、粗大ノ點刻多ク、稜狀部ニ點刻ナク、後緣ニ黃毛アリ、翅鞘ノ前半ハ粗大ノ點刻ヲ裝ヒ黑褐、翅底ニ近ク各一個ノ短カキ縱隆アリテ之レヨリ黑色ノ毛塊ヲ生ズ、後半ハ灰白、其中央ニ各一個ノ黑隆起アリ、脚ニ白毛アリテ斑ヲナス、此ハ本邦普通ナル種類ニシテ東京地方ニアリテハ七月中旬捕獲シ得ベシ、體長(♂)(♀)四分內外、

分布—北海道、本州、

(735) みどりかみきり　　第五十五圖(9)(♀)

學名 Callichroma tenuatum Bat.

昆蟲學上ノ地位　天牛科

體光澤アル黑綠、觸角及ビ脚ハ黑藍色、觸角ハ體ヨリ長ク、絲狀、前胸背ニ多數ノ横隆起ヲ裝ヒ、兩側ニ一個ノ棘狀突起アリ、翅鞘ニ一條ノ判然セザル縱隆ヲ裝ヒ、前緣ニ顆粒及ビ點刻ヲ密布ス、後脛節ハ腿節ト同長ニシテ扁タシ、此ハ本邦稀ナラザル種類ニシテ撒形科植物ノ花上ニ捕獲シ得ベシ、體長(♂)(♀)五分乃至五分五厘、

分布―北海道、本州、

(736) ごまふかみきり　　第五十五圖(10)(♂)

學名 Mesosa japonica Bat.

昆蟲學上ノ地位　天牛科

體ハ灰色、觸角ハ黃褐、體ヨリ少シク長シ、柄節太ク梗節ト共ニ黑色、各節ノ末端黑色、白毛ヲ有スルモノアリ、前胸背ニ四個ノ黑紋アリテ四角形ニ排置セラル黃色ノ毛塊ヲ散在ス、翅鞘ハ黑色及ビ黃色ノ毛塊ヲ散在シ灰色ノ短毛ヲ密生ス、翅底ニ顆粒突起多シ、體下及ビ脚ニ黃色ノ毛塊多ク、灰白ノ長毛ヲ粗生ス、此ハ本邦普通ナル種類ニシテ幼蟲ハ榆ヲ食害シ稀ニ苹樹ヲ食害スルコトアリ、體長(♂)(♀)五分乃至六分、

分布―北海道、本州、九州、

第五十五圖(11)(♂)

(737)りんごかみきり

學名 Oberea japonica Thunb.

昆蟲學上ノ地位 天牛科

體ハ黄色、頭、觸角、翅鞘ノ前緣、中胸下、初メノ三腹節及ビ尾端ハ黒褐、觸角ハ體ト約同長、前頭ニ灰白毛ヲ密生ス、前胸圓柱形、翅底ノ前緣及ビ後緣ハ黄色、上部ハ暗黄、大點刻ノ五縱列ヲ裝フ、前緣、後緣及ビ末端ハ黒褐、體下ニ銀色ノ灰白毛ヲ密生ス、雌ニアリテハ體下黄色、尾端黒褐、此ハ本邦稀ナラザル種類ニシテ幼蟲ハ苹樹ヲ食害ス、體長(♂)(♀)五分乃至七分、

分布―本州、九州、

日本千蟲圖解第三巻終

第三十六圖

第 三 十 六 圖 (PLATE XXXVI.)

				Page
1.	Graphoderes Adamsi Clark.	♂	まるがたげんごろう	1
2.	Cybister japonicus Sharp.	♀	げんごろう	1
3.	Hydaticus Bowringi Clark.	♀	しまげんごろう	2
4.	Hydaticus transversalis Pont.	♀	いちもじげんごろう	2
5.	Rhantus punctatus Geoffr.	♀	ひめげんごろう	3
6.	Hyphydrus japonicus Sharp.	♀	けしげんごろう	3
7.	Cybister tripunctatus Oliv.	♀	こがたのげんごろう	4
8.	Hydaticus grammicus Germ.	♂	こしまげんごろう	4

第三十六圖　Pl. XXXVI.

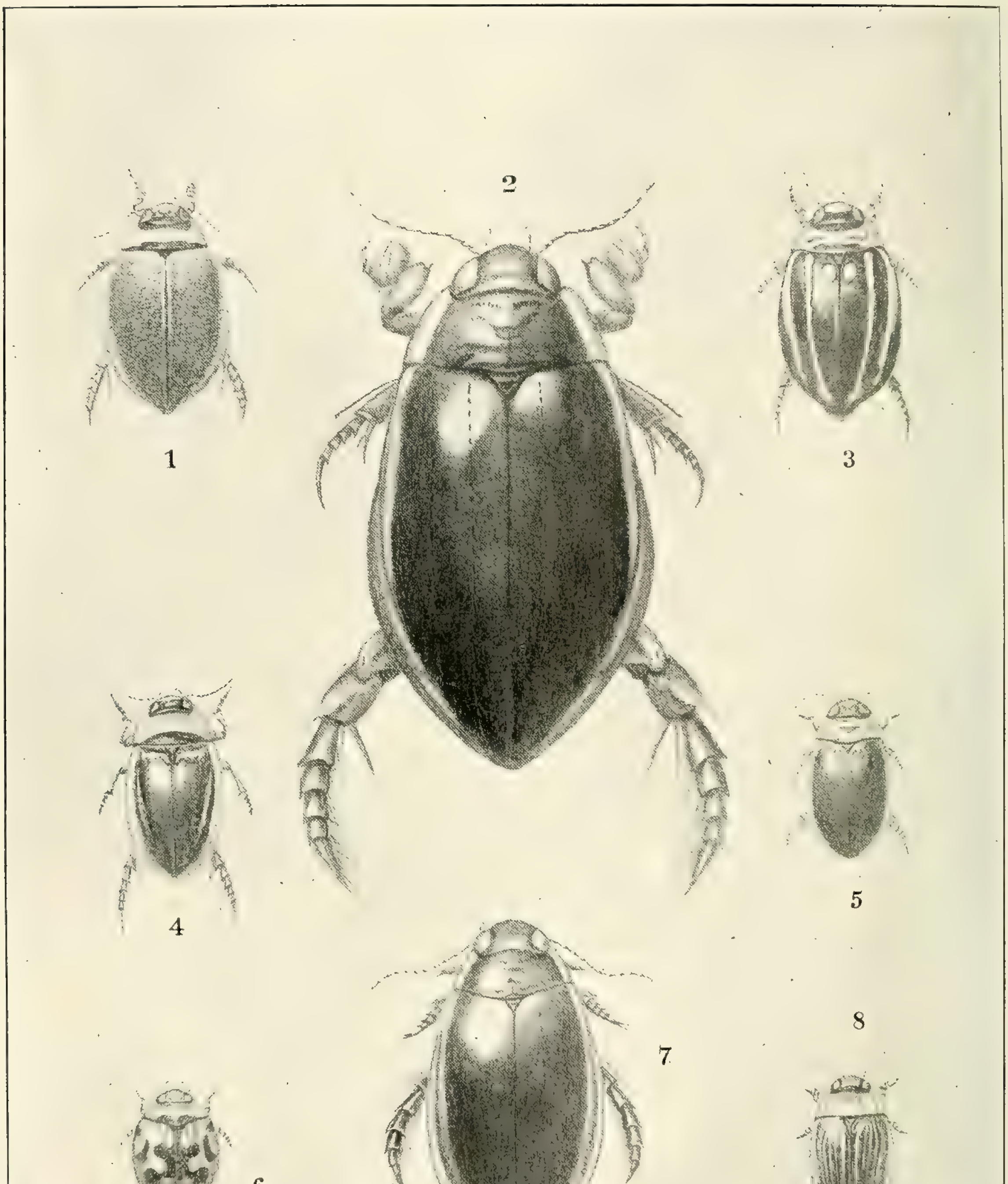

第三十七圖

第三十七圖 (PLATE XXXVII.)

			Page
1.	Eretes sticticus L. ♀	はいろげんごろう	5
2.	Dytiscus marginalis L. ♂	げんごろうもどき	5
3.	Agabus conspicuus Sharp. ♀	くろづまめげんごろう	6
4.	Ilybius ater Deg. ♀	よつぼしひめげんごろう	7
5.	Ilybius apicalis Sharp. ♀	すなむぐりげんごろう	7
6.	Deronectis simpliceps Sharp. ♀	しまちびげんごろう	8
7.	Cybister brevis Sharp. ♀	くろげんごろう	8
8.	Cnemidotus intermedius Sharp. ♀	こがしらみづむし	9
9.	Platambus pictipennis Sharp. ♀	もんきまめげんごろう	9
10.	Platambus fimbriatus Sharp. ♀	きべりまめげんごろう	10

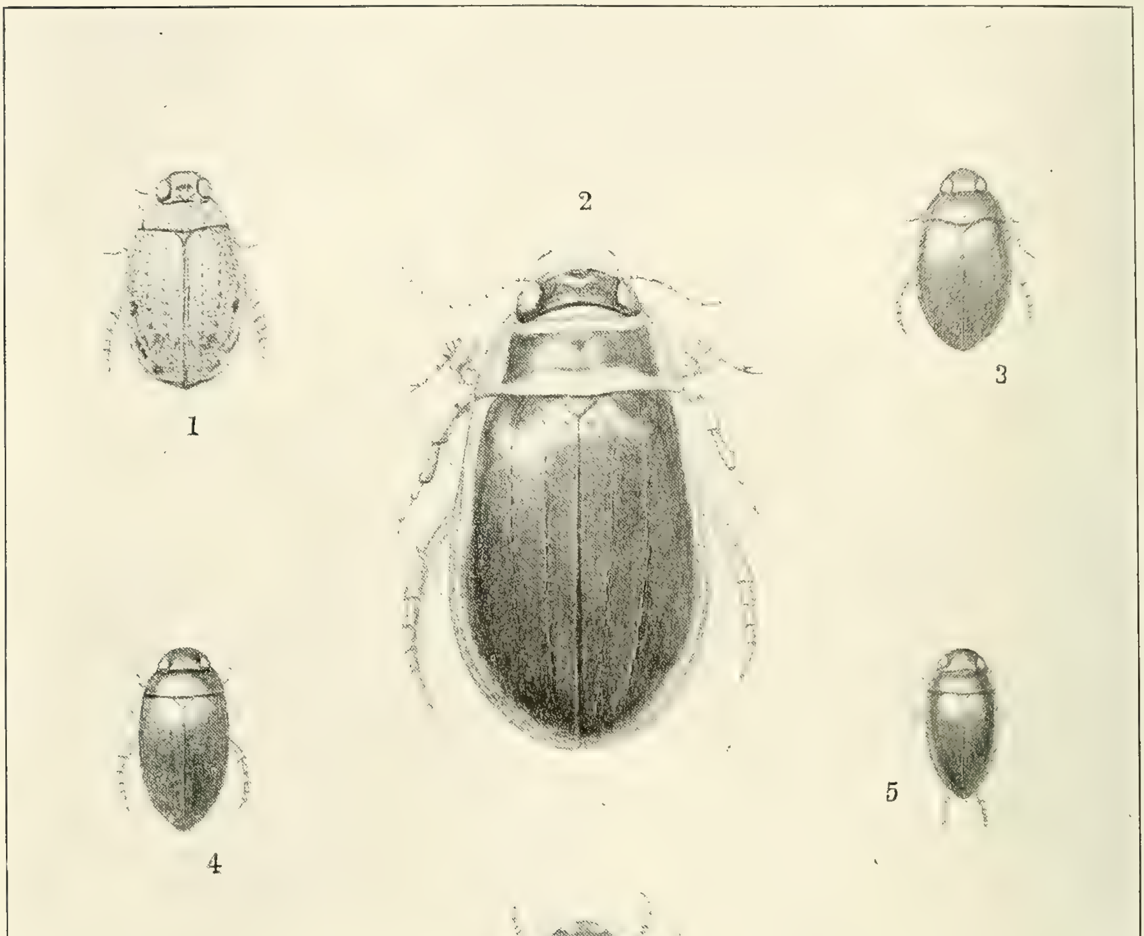
1
2
3
4
5
6
7
8
9
10

第三十八圖

第 三 十 八 圖　(PLATE XXXVIII.)

			Page
1.	Rhantus yessoensis Sharp. ♀	ひとつめひめげんごろう	10
2.	Dytiscus marginalis L. ♀	げんごろうもどき	5
3.	Rhantus erraticus Sharp. ♀	おほひめげんごろう	11
4.	Hydrobius fuscipes L. ♀	すぢひめがむし	12
5.	Agabus japonicus Sharp. ♀	まめげんごろう	12
6.	Helochares striatus Sharp. ♀	ちびがむし	13
7.	Laccobius Bedeli Sharp ♀	しゞみがむし	13
8.	Amphiops mater Sharp. ♀	たまがむし	14
9.	Volvulus profundus Sharp. ♀	まめがむし	14
10	Helophorus auriculatus Sharp. ♀	せすぢがむし	15
11.	Hydrochares libera Sharp. ♀	えぞこがむし	15
12.	Cercyon ovillum Motsch. ♀	まぐそがむし	16
13.	Canthydrus politus Sharp. ♂	むつほしけしげんごろう	17
14.	Noterus japonicus Sharp. ♀	ちやいろけしげんごろう	17

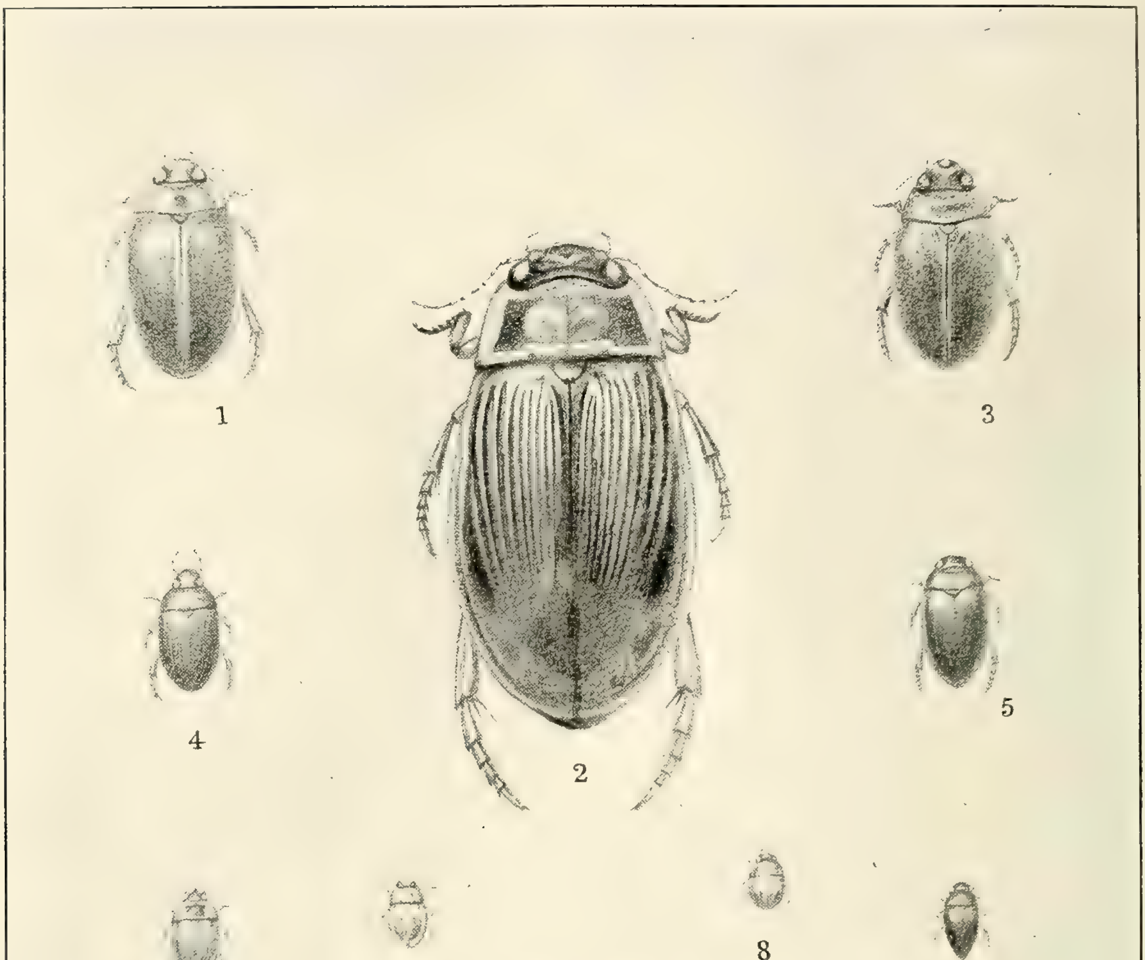
1
2
3
4
5
6
7
8
9
10
11
12
13
14

第三十九圖

第三十九圖 (PLATE XXXIX.)

			Page
1.	Dineutes marginatus Sharp. ♀	おほみづすまし	18
2.	Orectochilus Regimbarti Sharp. ♀	をながみづすまし	18
3.	Stenolophus rufipes F. ♀	ひめがむし	19
4.	Gyrinus curtus Motsch. ♀	みづすまし	19
5.	Hydrophilus acuminatus Motsch. ♀	がむし	20
6.	Berosus punctipennis Harold. ♀	ごまふがむし	20
7.	Gyrinus japonicus Sharp. ♀	ひめみづすまし	21
8.	Hydrochares affinis Sharp. ♀	こがむし	21
9.	Berosus vestitus Sharp. ♀	ひめごまふがむし	22
10.	Hydaticus pacificus Aubé. var. lunatus Reg. ♀	まだらげんごろう	23
11.	Dineutes indicus Aubé. ♀	おきなはおほみづすまし	23

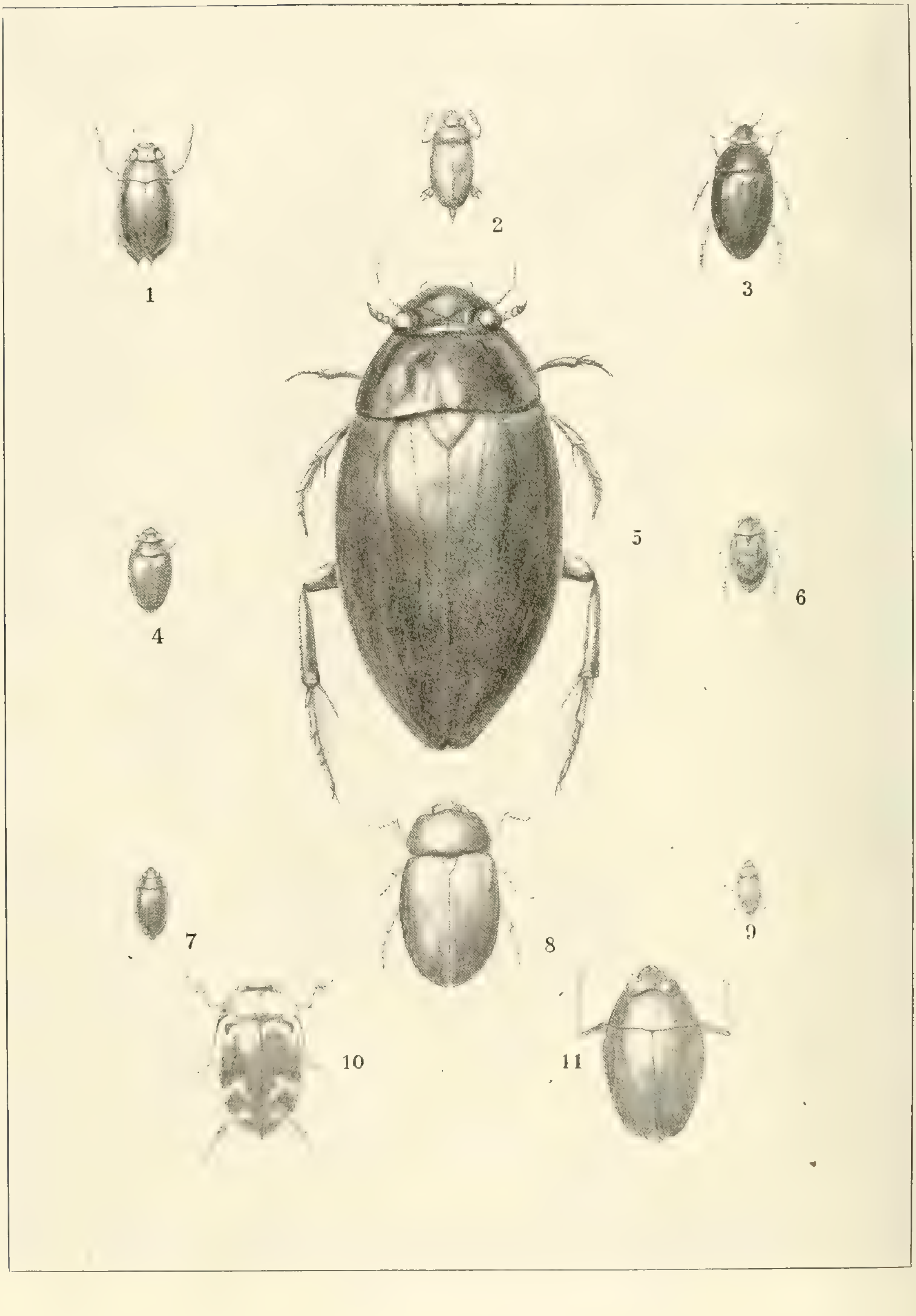
1
2
3
4
5
6
7
8
9
10
11

第四十圖

第 四 十 圖 (PLATE XL.)

			Page
1.	Creophilus maxillosus L. ♀	おほはねかくし	24
2.	Staphylinus carinatus Sharp. ♀	おほあかばはねかくし	24
3.	Staphylinus daimio Sharp. ♀	だいみやうはねかくし	25
4.	Staphylinus inornatus Sharp. ♀	あかばはねかくし	25
5.	Ocypus nigro-aeneus Sharp. ♀	くろはねかくし	26
6.	Eucibdelus japonicus Sharp. ♀	はいろはねかくし	27
7.	Ocypus Weisei Harold. ♂	きんぼしはねかくし	27
8.	Leistotrophus gracilis Sharp. ♀	さびはねかくし	28
9.	Philonthus cyanipennis F. ♂	るりはねかくし	28
10.	Philonthus japonicus Sharp. ♂	こがしらくろはねかくし	29
11.	Velleius pectinatus Sharp. ♀	くしひげはねかくし	29
12.	Oxyporus maxillosus F. var. angularis Gebl. ♀	おほきばはねかくし	30
13.	Quedius simulans Sharp. ♂	ひめくろはねかくし	31
14.	Aleochara lata Grav. ♂	ひげぶとはねかくし	31
15.	Tachynus luridus Sharp. ♀	まるくびはねかくし	32
16.	Olophrum simplex Sharp. ♀	はねながはねかくし	32
17.	Siagonium Haroldi Weis. ♀	ひらたはねかくし	33
18.	Stenus tenuipes Sharp. ♀	ふたほしめだか	33
19.	Paederus idae Lew. ♀	あをばありがたはねかくし	34
20.	Paederus Poweri Lew. ♀	ありがたはねかくし	34

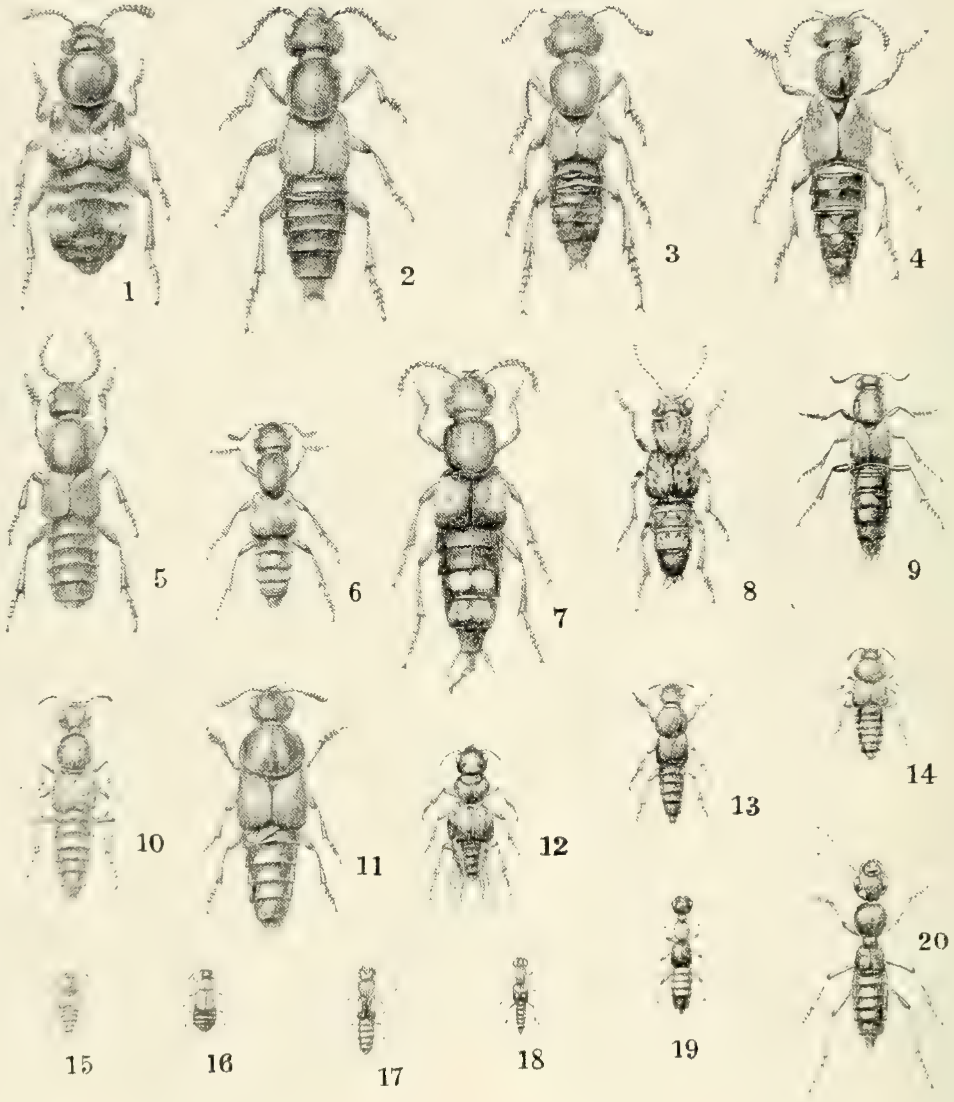
1
2
3
4
5
6
7
8
9
10
11
12
13
14
15
16
17
18
19
20

第四十一圖

第四十一圖 (PLATE XLI.)

			Page
1.	Oeceoptoma (Silpha) thoracica L. ♀	びろうどひらたしでむし	35
2.	Thanatophilus (Silpha) brunnicollis Kraatz. ♀	べつかうひらたしでむし	35
3.	Parasilpha (Silpha) perforata Gebl. ♀	ひらたしでむし	36
4.	Xylodrepa (Silpha) quadripunctata L. ♀	よつぼしひらたしでむし	36
5.	Thanatophilus (Silpha) brunnicollis Kraatz. ♂	べつかうひらたしでむし	35
6.	Necrodes (Asbolus) littoralis L. ♀	ももぶとしでむし	37
7.	Phosphuga (Silpha) atrata L. ♀	くろひらたしでむし	38
8.	Ostoma (Peltis) japonica Reitt. ♀	ひらたしでむしもどき	38
9.	Thanatophilus (Silpha) japonicus Motsch. ♂	おほひらたしでむし	39
10.	,, ♀	仝	
11.	Thanatophilus (Silpha) rugosa L. ♀	をにひらたしでむし	39
12.	Thanatophilus (Silpha) sinuatus F. ♀	ひめひらたしでむし	40

第四十一圖 Pl. XLI.

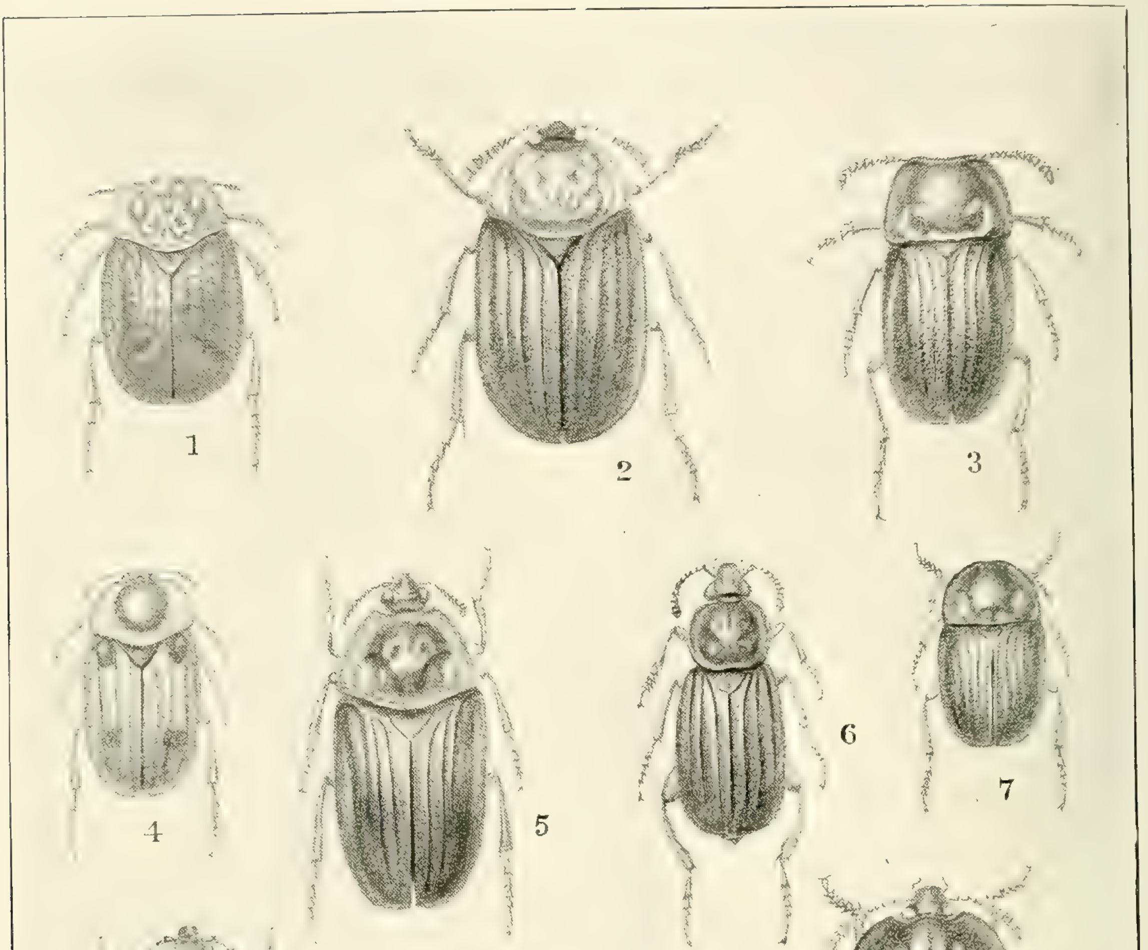

第四十二圖

第四十二圖 (PLATE XLII.)

				Page
1.	Necrophorus japonicus Harold.	♂	しでむし	41
2.	Necrodes littoralis L.	♀	おほももぶとしでむし	41
3.	Ptomascopus morio Kraatz.	♀	こくろしでむし	42
4.	Necrophorus maculifrons Kraatz.	♀	まへもんしでむし	42
5.	Necrophorus concolor Kraatz.	♀	くろしでむし	43
6.	Hister cadaverinus Hoff.	♂	こえんまむし	44
7.	Hister japonicus Mars.	♀	ひめえんまむし	44
8.	Hololepta depressa Lew.	♂	ひらたえんまむし	45
9.	Saprinus nitidulus Payk.	♂	るりえんまむし	46
10.	Tmesiphorus speratus Sharp.	♀	ひげぶとありづかむし	46
11.	Nodynus leucofasciatus Lew.	♀	しらをびひろはねかくし	47
12.	Scaphidium japonicum Reitt.	♀	でをきのこむし	47
13.	Onthophilus flavicornis Lew.	♀	ありつかえんまむし	48
14.	Hister jamatus Motsch.	♀	えんまむし	48

第四十二圖　Pl. XLII.

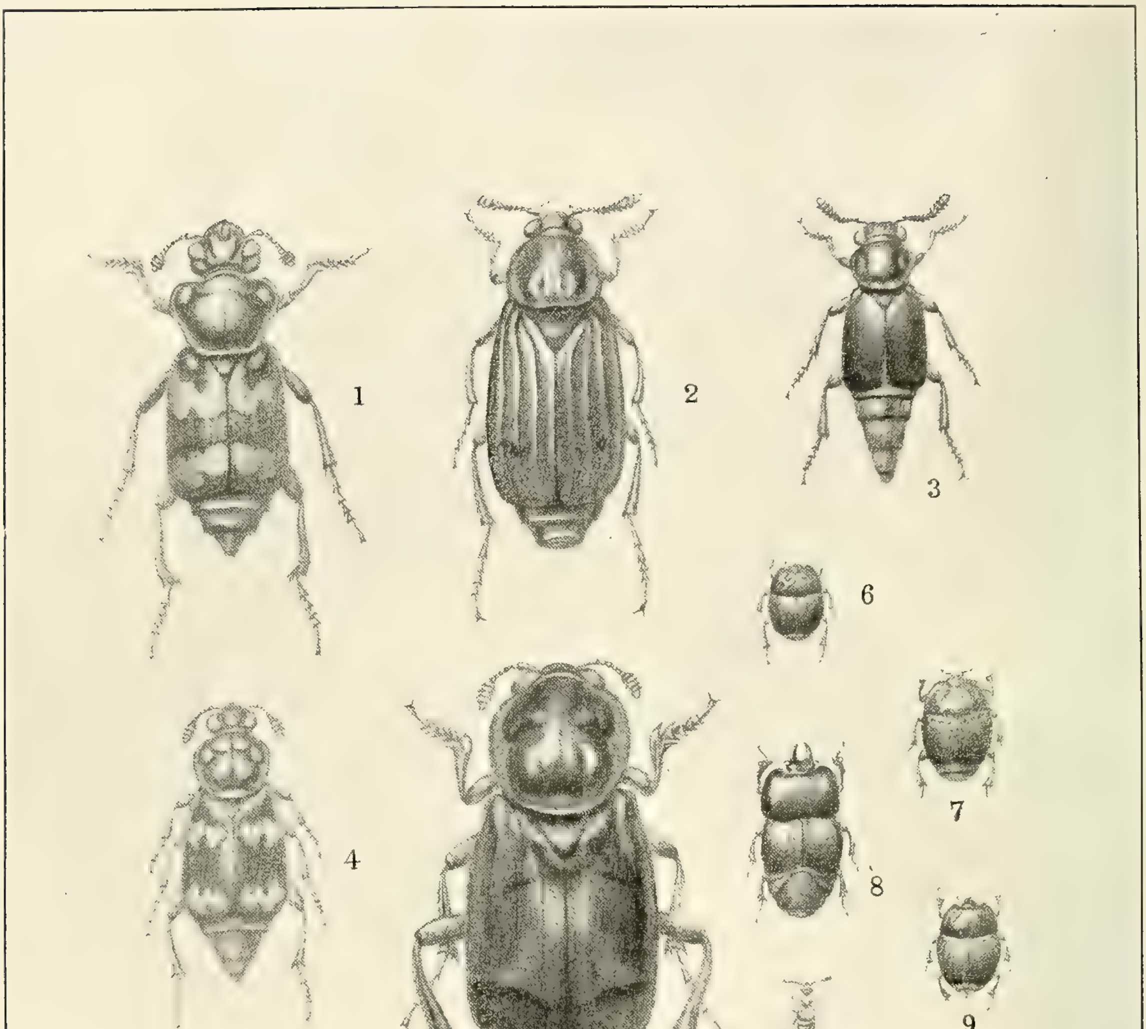

第四十三圖

第四十三圖 (PLATE XLIII.)

			Page
1.	Librodor (Ips) japonicus Motsch. ♀	よつぼしけしきすひ	49
2.	Librodor 4-guttatus F. ♀	きぼしけしきすひ	50
3.	Helota gemmata Gorh. ♀	よつぼしおほきすひ	51
4.	Eudaemonium tuberculifrons Lew. ♀	よつぼしおほきのこむし	51
5.	Cryptophagus decoratus Reitt. ♀	まだらきすひ	52
6.	Librodor ipsoides Reitt. ♀	こよつぼしけしきすひ	53
7.	Mycetophaga (Tritoma) Hilleriana Reitt. ♂	こきのこむし	53
8.	Epuraea funeraria Reitt. ♀	ひらたけしきすひ	54
9.	Librodor rufiventris Reitt. ♀	あかはらけしきすひ	54
10.	Epuraea carpathica Reitt. var. 4 maculatus Reitt. ♀	まるけしきすひ	55
11.	Carpophilus punctissimus Reitt. ♀	くろはなけしきすひ	56
12.	Physoronia Hilleri Reitt. ♀	きぼしほねむし	56
13.	Corynetes ruficollis F. ♀	あかくびほしかむし	57
14.	Corynetes violaceus L. ♀	るりほしかむし	57
15.	Tenebroides (Trógosita) Mauritanica L. ♀	こくぬすつと	58
16.	Temnochila (Trogosita) japonica Reitt. ♀	おほこくぬすつと	58
17.	Dermestes coarctatus Harold. ♀	さびかつをぶしむし	59
18.	Attagenus japonicus Reitt. ♀	ひめかつをぶしむし	60
19.	Dermestes tesselatocollis Motsch. ♀	けむがかつをぶしむし	60
20.	Dermestes vulpinus Harold. ♀	はらじろかつをぶしむし	61
21.	Scotodes annulatus Mars. ♀	くびかくし	61
22.	Cucujus coccinatus Lew. ♀	べにひらたむし	63
23.	Hyliota (Brontes) planata L. ♀	ひめひらたむし	62
24.	Rhysodes crassiusculus Lew. ♀	せすぢむし	64
25.	Ptynus fur L. ♂	へうほんむし	64
26.	Cleroides (Clerus) formicarius L. ♀	ありもどき	65
27.	Cupes clathratus Solsky. ♀	ながひらたむし	65
28.	Trichodesma fasciculata Kies. ♀	とさかむし	66

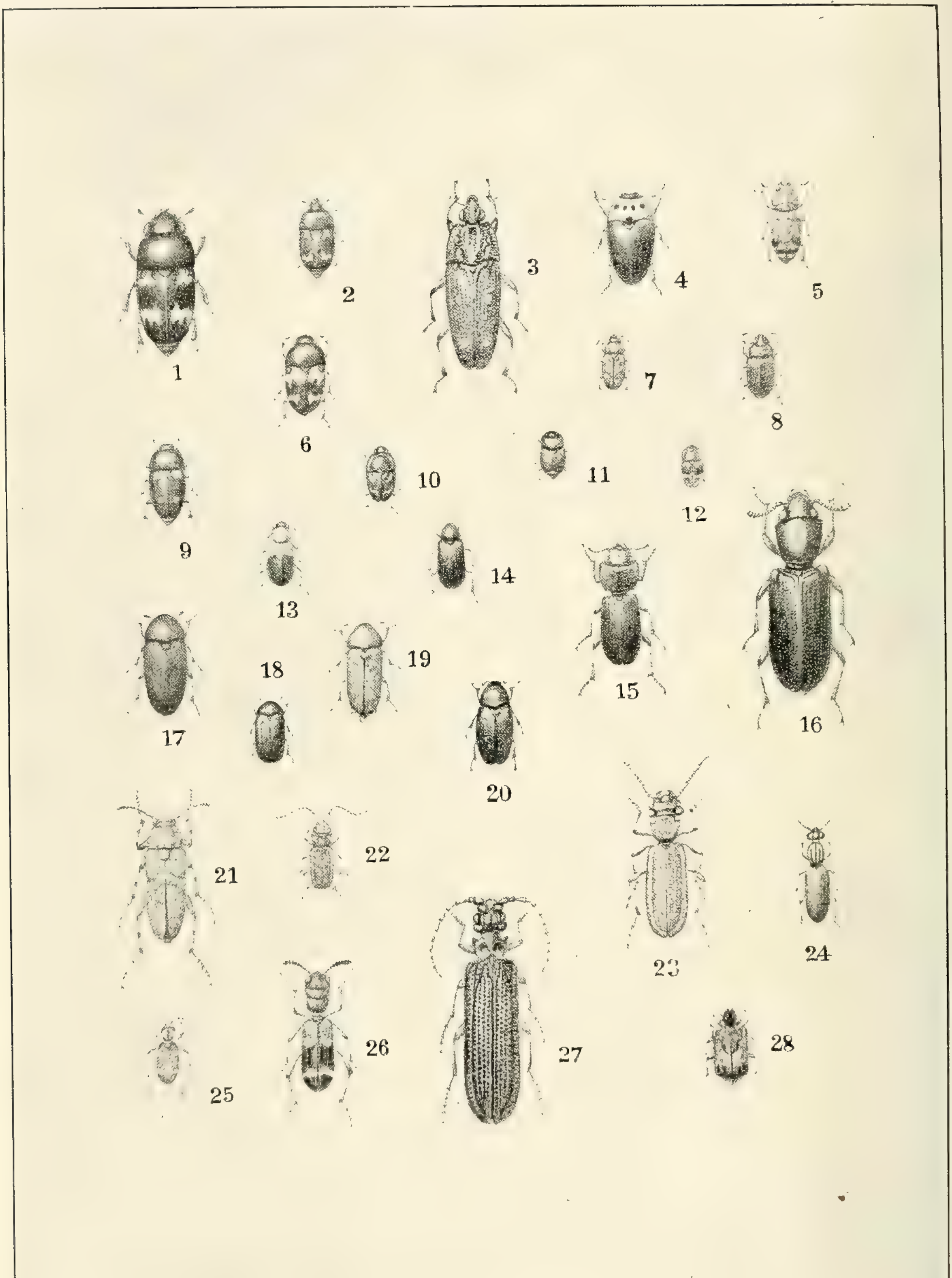
1
2
3
4
5
6
7
8
9
10
11
12
13
14
15
16
17
18
19
20
21
22
23
24
25
26
27
28

第四十四圖

第四十四圖 (PLATE XLIV.)

			Page
1.	Macrodorcus rectus Motsch. ♂	くはがたむし	67
2.	Cladognathus inclinatus Motsch. ♂	のこぎりくはがた	68
3.	,, ♀	仝	68
4.	Macrodorcus rubrofemoratus Voll. ♂	あかあしくはがた	68
5.	Cladognathus inclinatus Motsch. var. inflexus Harold. ♂	のこぎりくはがたノ變種	68
6.	Eurytrachelus platymelus Saund. ♂	ひらたくはがた	69

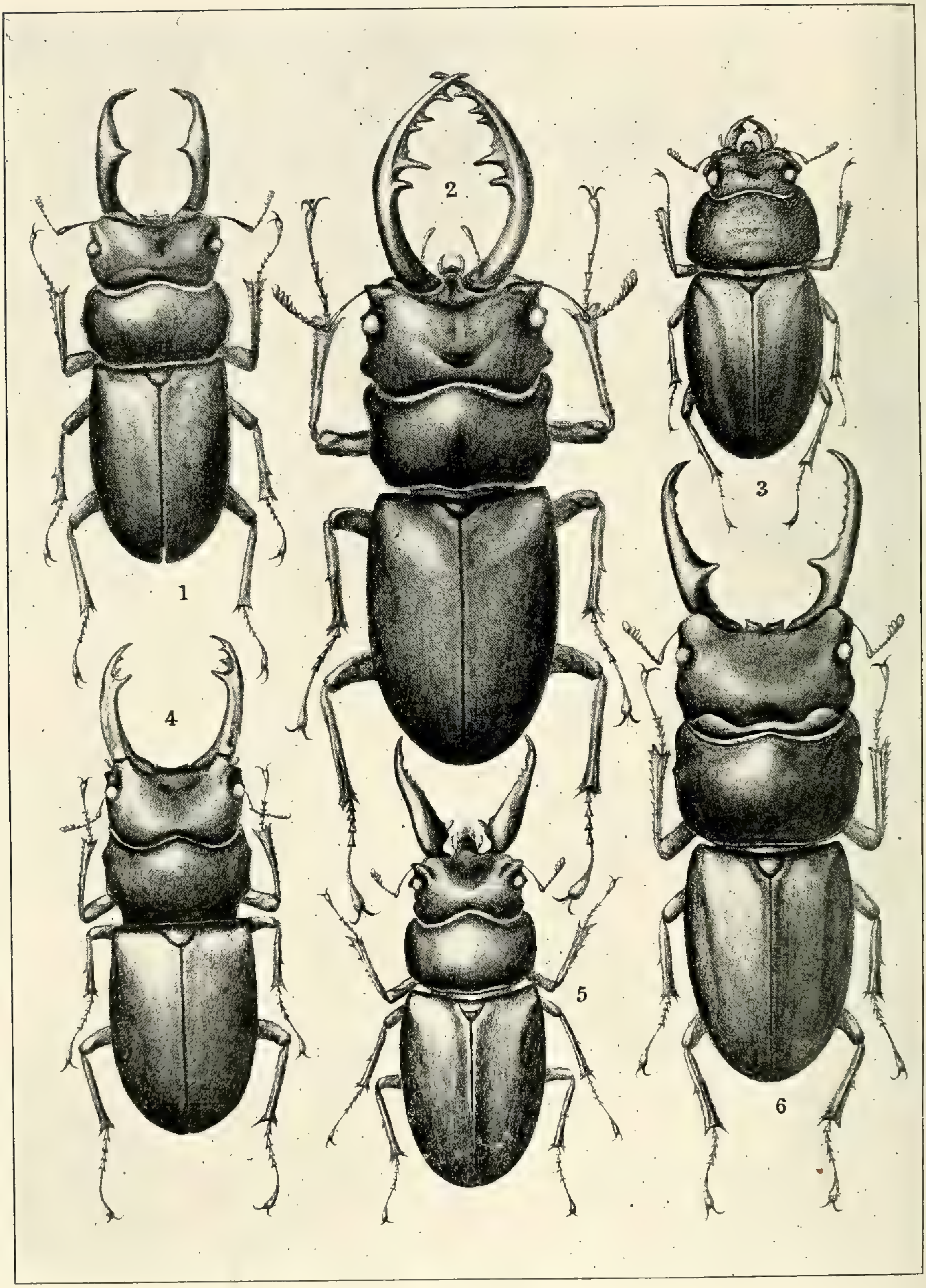
1
2
3
4
5
6

第四十五圖

第四十五圖 (PLATE XLV.)

Page

1. Macrodorcus montivagus Lew. ♂ ひめくはがた 70

2. Prismognathus angularis Water. ♂ をにくはがた 70

3. Macrodorcus striatipennis Motsch. ♂ すぢくはがた 71

4. Ceruchus lignarius Lew. ♂ つやはだくはがた 71

5. Platycerus (Lucanus) maculifemoratus Motsch. ♂
みやまくはがた 72

6. Cladognathus Motschulskii Parry. ♂ おきなはのこぎりくはがた 73

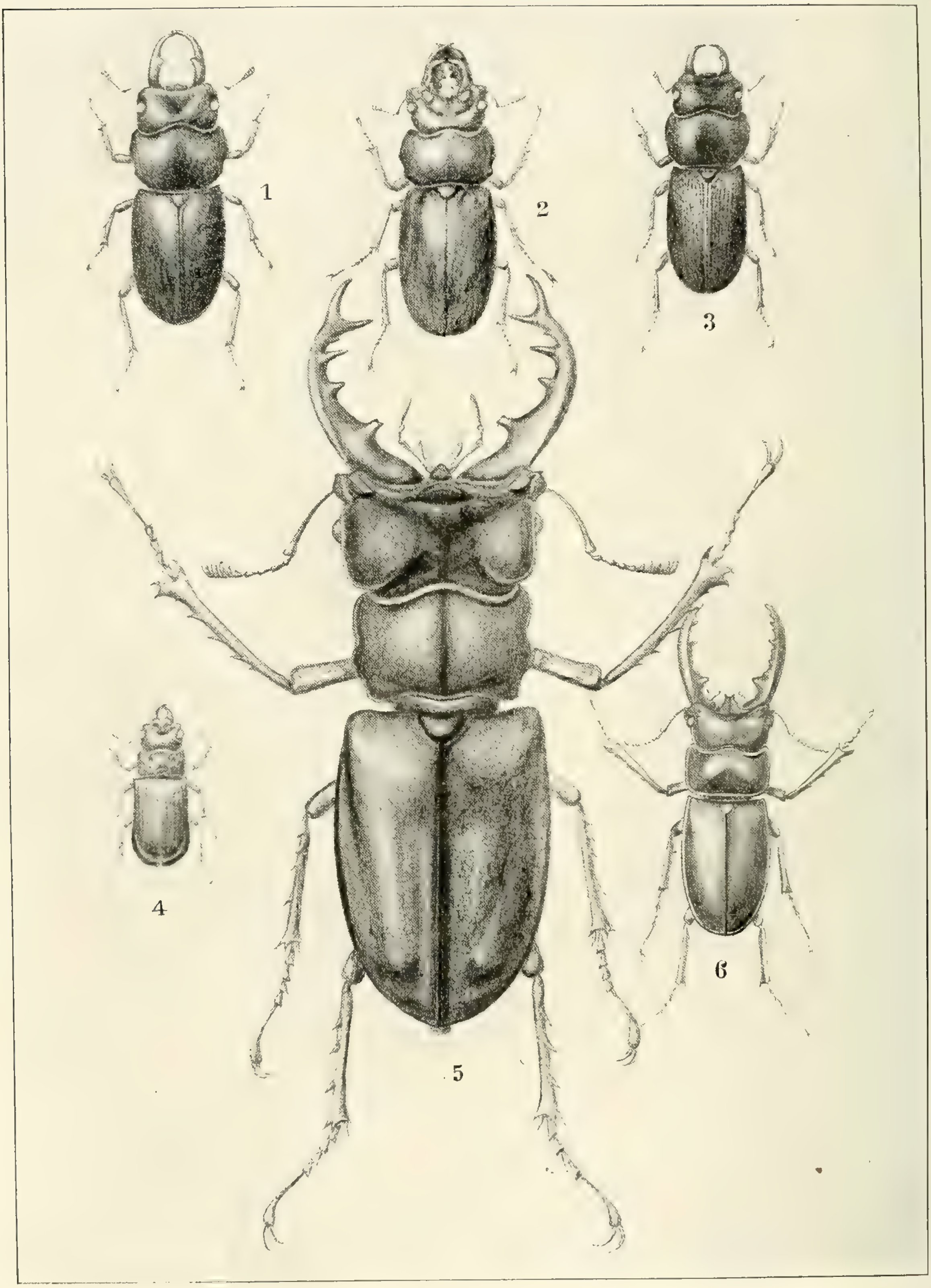
1
2
3
4
5
6

第四十六圖

第四十六圖 (PLATE XLVI.)

				age
1.	Catharsius ochus Motsch.	♂	だいこくこがね	74
2.	Aphodius elegans Allibert.	♂	おほふたてんまぐそてがね	75
3.	Oniticellus phanaeoides West.	♂	つのこがね	75
4.	Phileurus chinensis Fald.	♂	こかぶとむし	77
5.	Xylotrupes dichotomus L.	♂	かぶとむし	76
6.	Bolbocerus nigroplagiatum Waterh.	♂	むねあかこがね	77
7.	Onthophagus ater Waterh.	♂	くろまるこがね	78
8.	Copris tripartita Waterh. ?	♂	こだいこくこがね	78

1
2
3
4
5
6
7
8

第四十七圖

第四十七圖 (PLATE XLVII.)

			Page
1.	Rhomborrhina unicolor Motsch. ♀	あをかなぶん	79
2.	Hoplia communis Water. ♀	あしながこがね	80
3.	Anomola costata Hope. ♀	おほすぢこがね	80
4.	Valgus angusticollis Waterh. ♀	ひらたはなむぐり	81
5.	Rhomborrhina japonica Hope. ♀	かなぶん	81
6.	Mimela lucidula Hope. ♀	こがねむし	82
7.	Hoplia obtecta Motsch. ♀	ひめはなむぐり	83
8.	Polyphylla laticollis Lew. ♂	ひげこがね	83
9.	Serica boops Waterh. ♂	ひげちやいろこがね	84
10.	Rhomborrhina polita Water. ♀	くろかなぶん	84
11.	Cetonia brevitarsis Lew. ♀	しらほしおほはなむぐり	85
12.	Popilia japonica New. ♀	まめこがね	86
13.	Anomala rufocuprea Motsch. ♀	ひめこがね	86
14.	Glycyphana pilifera Motsch. ♀	はなむぐり	87
15.	Glycyhana jucunda Fald. ♀	こあをはなむぐり	88
16.	Glycyphana fulvistemma Motsch. ♀	くろはなむぐり	88
17.	Anomala geniculata Motsch. ♀	さくらこがね	89

第四十七圖　Pl. XLVII.

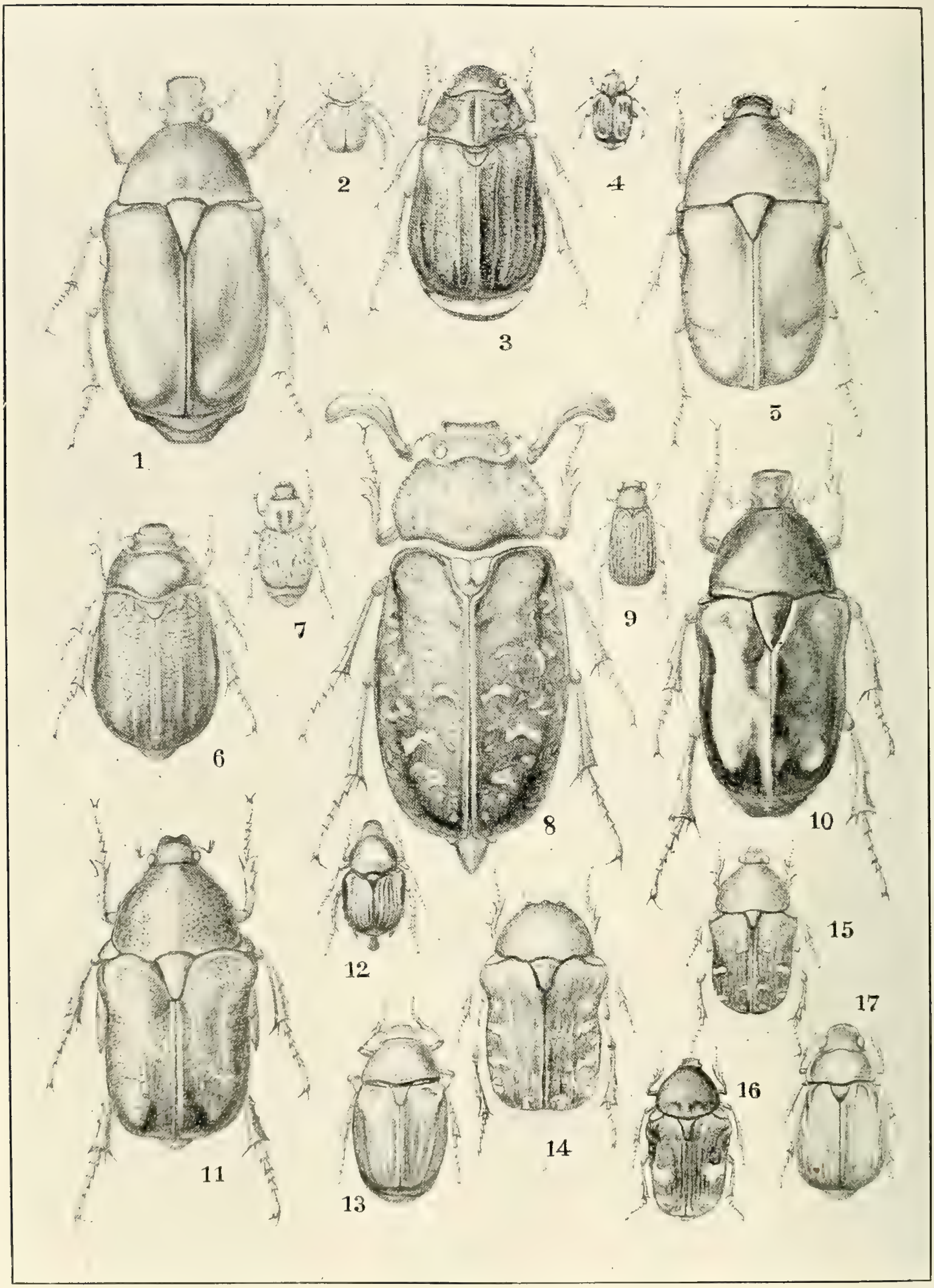

第四十八圖

第四十八圖 (PLATE XLVIII.)

			Page
1.	Geotrupes laevistriatus Motsch. ♀	せんちこがね	89
2.	Sericania mimica Lew. ♀	こがしらとびこがね	90
3.	Hoplosternus japonicus Harold. ♀	おほこふきこがね	90
4.	Anomala flavilabris Waterh. ♀	ひめすぢこがね	91
5.	Lachnosterna (Holotrichia) inelegans Lew. ♀	くろこがね	92
6.	Anomala orientalis Waterh. ♀	せまだらこがね	92
7.	Aphodius Solskyi Harold. ♀	まぐそこがね	93
8.	Phyllopertha conspurcata Harold. ♀	かたもんこがね	93
9.	Trox opacotuberculatus Motsch. ♂	こぶこがね	94
10.	Trichius japonicus Jans. ♂	とらはなむぐり	95
11.	Aserica (Serica) japonica Motsch. ♀	あかびろどこがね	95
12.	Granida albolineata Motsch. ♂	しろすぢこがね	96
13.	Anthracophora rusticola Burm. ♀	あかまだらこがね	96
14.	Euchlora cuprea Hope. ♀	どうがね	97
15.	Aserica (Serica) orientalis Motsch. ♀	びろどこがね	97
16.	Trichius abdominalis Menétr. ♀	ひめとらはなむぐり	98
17.	Heptophylla picea Motsch. ♀	きいろこがね	99
18.	Paratrichius Doenitzi Harold. ♀	おほとらふこがね	99
19.	Adoretus umbrosus F. var. tenuimaculatus Waterh. ♀	ちやいろこがね	100

第四十八圖 Pl. XLVIII.

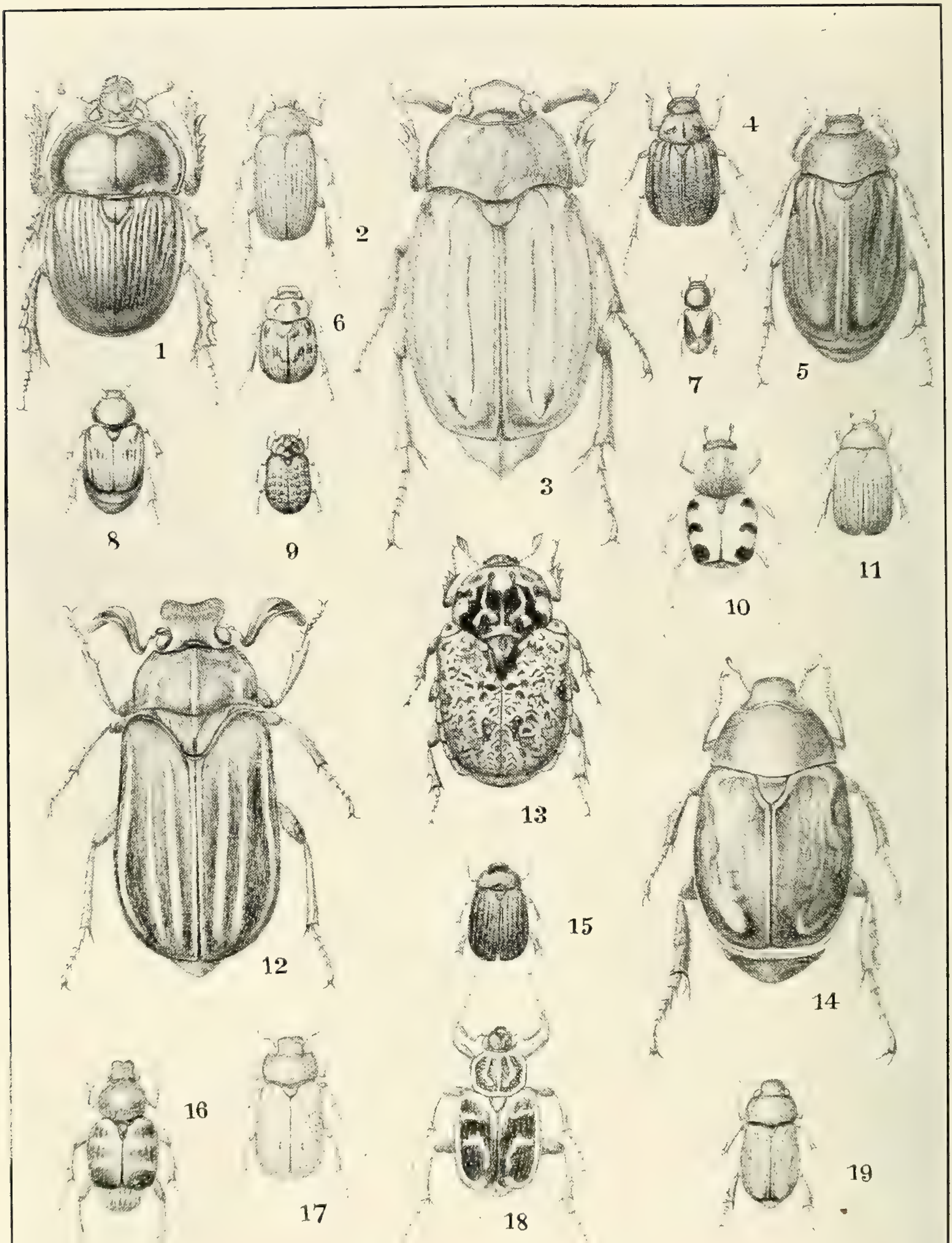

第四十九圖

第四十九圖 (PLATE XLIX.)

				Page
1.	Corymbites rubripennis Lew.	♀	ほそかばこめつき	100
2.	Pectocera Fortunei Cand.	♀	ひげこめつき	101
3.	Lacon binodulus Motsch.	♀	さびきこり	102
4.	Chalcophora japonica Gory.	♀	おばたまむし	102
5.	Dicera aino Lew.	♀	ふたをたまむし	103
6.	Agrilus bispinipennis Lew.	♀	けやきながたまむし	103
7.	Buprestis japonensis Saund.	♀	くろたまむし	104
8.	Cardiophorus pinguis Lew.	♀	くろはなこめつき	104
9.	Corymbites praenobilis Lew.	♀	るりこめつき	105
10.	Chalcophora amabilis Voll.	♀	あをおばたまむし	105
11.	Eurythrea tenuistriata Lew.	♀	あをたまむし	106
12.	Poecilonota vivata Lew.	♀	くろほしたまむし	106
13.	Melanotus erythropygus Cand.	♀	こがたのこめつき	107
14.	Chrysochroa elegans Thunb.	♀	たまむし	107
15.	Poecilonota bellula Lew.	♀	きんへりたまむし	108
16.	Corymbites pruinosus Cand.	♀	しもふりこめつき	108
17.	Corymbites serrifer Cand.	♀	ひめしもふりこめつき	109
18.	Ludius Sieboldii Cand.	♀	おほながこめつき	109
19.	Melanotus legatus Cand.	♀	こめつき	110
20.	Languria pectoralis Waterh.	♂	こめつきもどき	111
21.	Languria praeusta Crotch.	♂	あかこめつき	111
22.	Elater ainu Lew.	♀	あいぬこめつき	111
23.	Corymbites puncticollis Motsch.	♀	こがねこめつき	112
24.	Elater optabilis Lew.	♀	おほあかこめつき	112
25.	Ludius niponensis Lew.	♀	くろこめつき	113

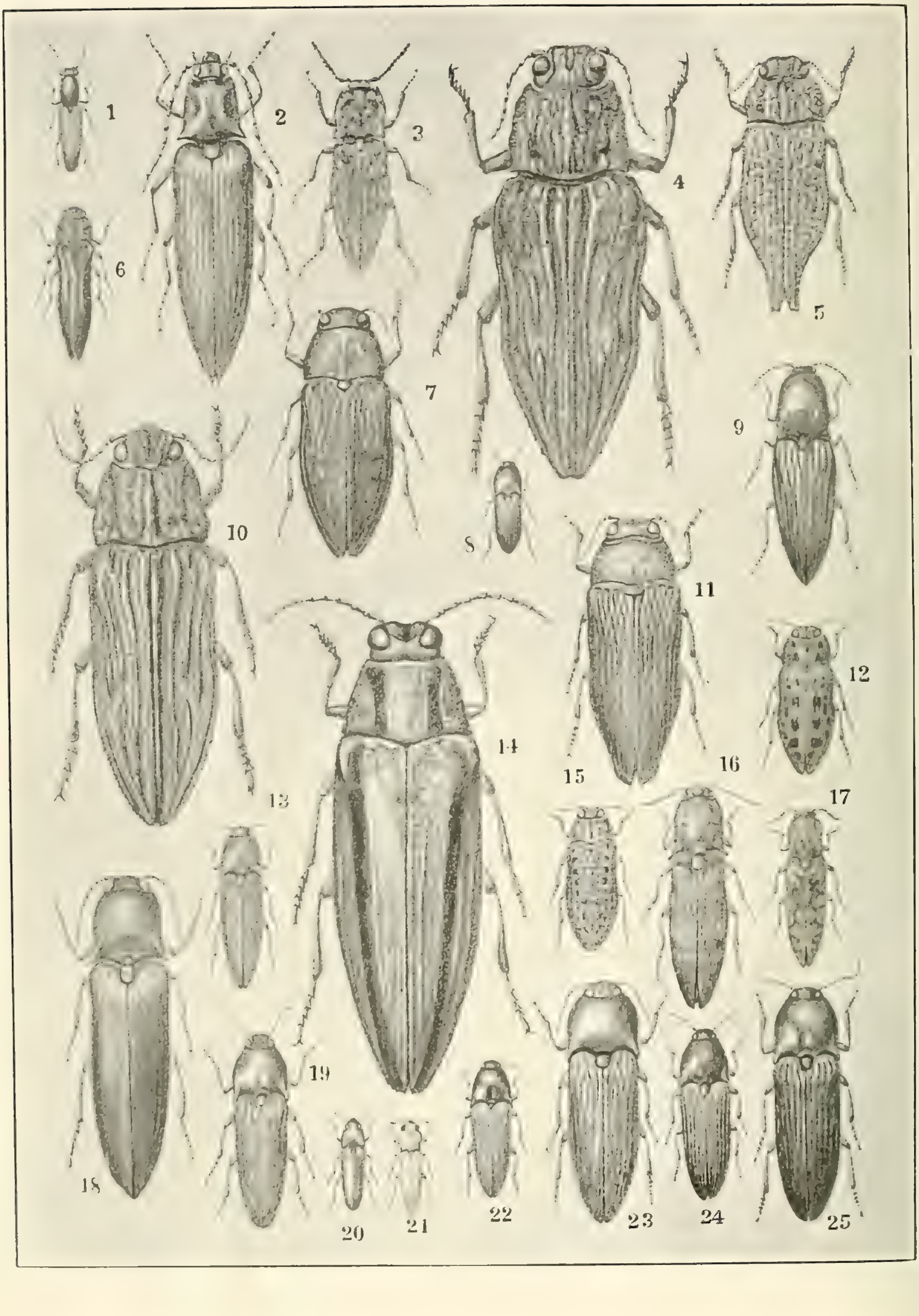
1
2
3
4
5
6
7
8
9
10
11
12
13
14
15
16
17
18
19
20
21
22
23
24
25

第五十圖

第五十圖 (PLATE L.)

			Page
1.	Luciola vitticollis Kies. ♀	げんじぼたる	113
2.	Luciola parva Kies. ♂	へいけぼたる	114
3.	Lucidina biplagiata Motsch. ♂	おばぼたる	114
4.	Eucteis bimaculata Guér. ♀	ひげまるはなのみ	115
5.	Telephorus suturellus Motsch. ♀	じようかいぼん	115
6.	Telephorus viridipennis Kies. ♀	あをじようかい	116
7.	Telephorus japonicus Kies. ♀	ひめじようかい	116
8.	Telephorus vitellina Kies. ♂	せぼしじようかい	117
9.	Xanthochroa luteipennis Mars. ♀	かみきりだまし	117
10.	Xanthochroa Waterhousei Har. ♀	あをかみきりだまし	118
11.	Stenophanes (Helops) strigipennis Mars. ♂	ほそくびきまはり	118
12.	Malachius xantholoma Kies. ♀	つまきあをじようかい	119
13.	Setenis insomnis Lew. ♀	おほごみむしだまし	119
14.	Lyrops sinensis Mars. ♀	ひげぶとごみむしだまし	120
15.	Opatrum pubens Mars. ♀	すなごみむしだまし	120
16.	Pyrochroa rufula Motsch. ♀	せぐろあかはねむし	121
17.	Allecula fuliginosa Mäkel. ♀	おほくちきむし	121
18.	Tenebrio ventralis Mars. ♀	ごみむしだまし	122
19.	Plesiophthalmus nigro-cyaneus Motsch. ♀	からかねきまはり	122
20.	Plesiophthalmus laevicollis Har. ♀	ひめきまはり	123
21.	Opatrum japonicum Motsch. ♀	ひめすなごみむしたまし	123
22.	Penthe japonica Mars. ♀	もんきながくちきむし	124

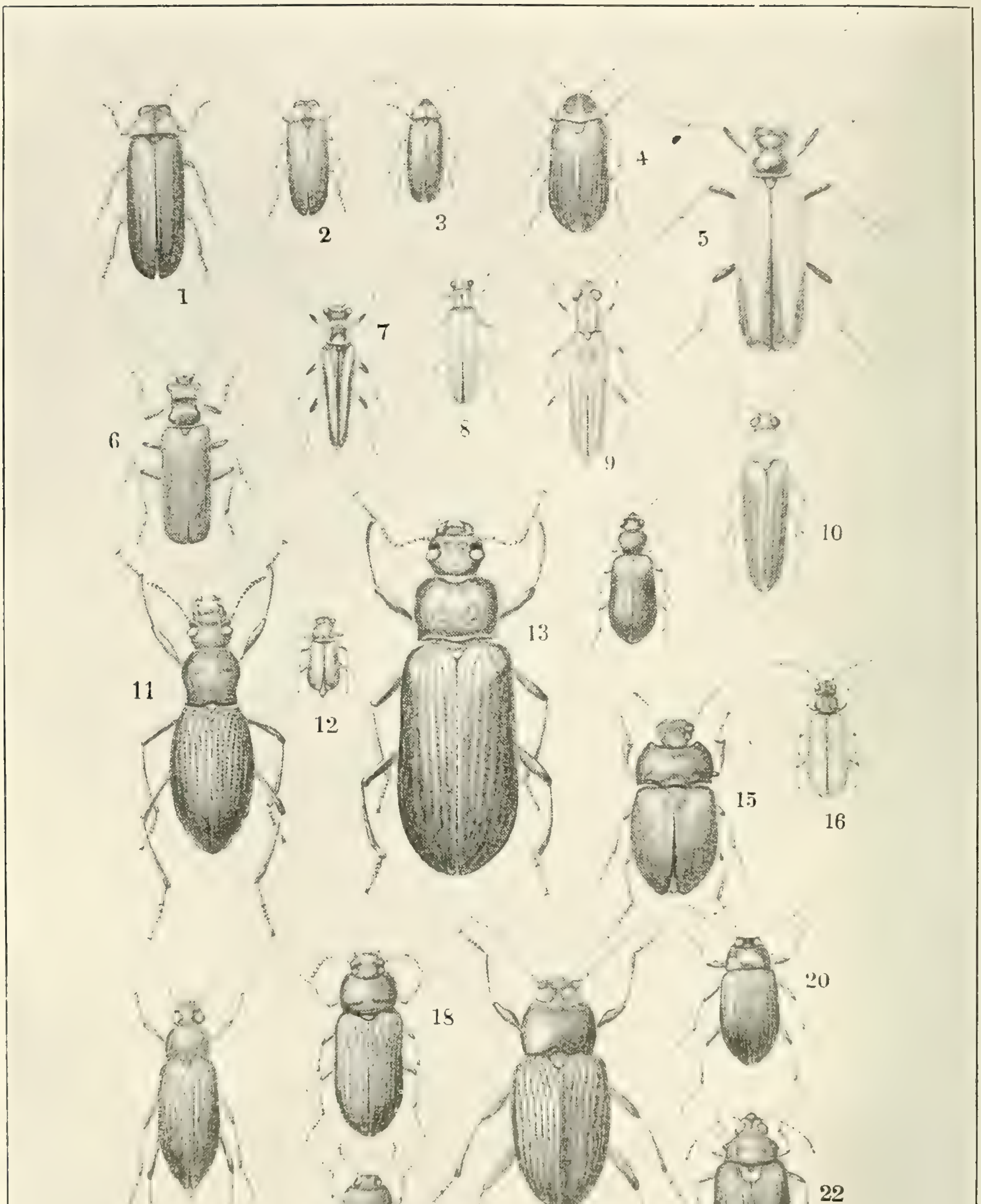
1
2
3
4
5
6
7
8
9
10
11
12
13
15
16
17
18
19
20
21
22

第五十一圖

第五十一圖 (PLATE LI.)

			Page
1.	Pyrocoelia atripennis Lew. ♂	あきぼたる	124
2.	Lycus modestus Kies. ♀	べよぼたる	125
3.	Pyrochroa vestiflua Lew. ♀	あかはねむし	125
4.	Schizotus rubricollis Lew. ♀	ひめあかはねむし	126
5.	Ditylus laevis F. ♀	みやまかみきりもどき	126
6.	Octoglossa flabellata Kies. ♂	えだひげまるはなのみ	127
7.	Xanthochroa ainu Lew. ♀	きくびかみきりだまし	127
8.	Formicomus braminus Laf. ♂	ほそくびありもどき	128
9.	Xanthochroa Hilleri Har. ♀	きいろかみきりだまし	128
10.	Sessinia cinereipennis Motsch. ♂	まだらかみきりだまし	129
11.	Protocerus longipes F. ♀	たいわんおほぞうむし	129
12.	Upis violaceipennis Mars. ♂	るりごみむしだまし	130
13.	Setenis valgipes Mars. ♀	ゆみあしおほごみむしだまし	130
14.	Uloma bonzica Mars. ♀	よつこぶごみむしだまし	131
15.	Uloma latimanus Kolbe. ♂	えぐりごみむしだまし	132
16.	Lagria rufipennis Mars. ♂	はむしもどき	132
17.	Motoecus abdominalis Mats. ♀	くろおほはなのみ	133
18.	Plesiophthalmus nigratus Motsch. ♂	くろきまはり	133
19.	Melandryia japonica Lew. ♀	ながくちきむし	134
20.	Emenadia bifasciata Mars. ♀	ふたおびおほはなのみ	134

第五十一圖 Pl. LI.

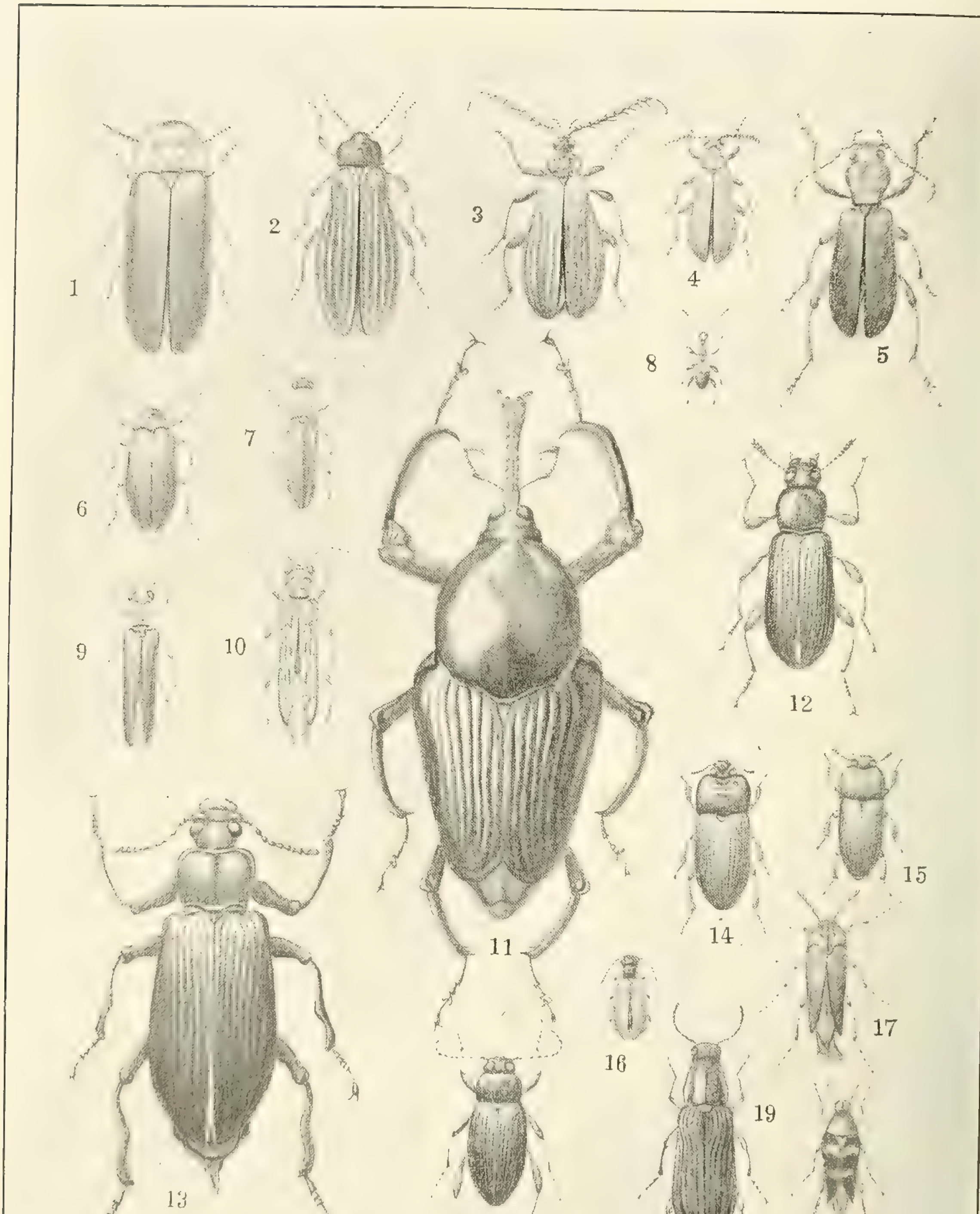

第五十二圖

第五十二圖 (PLATE LII.)

				Page
1.	Saperda tetrastigma Bat.	♀	はんのかみきり	135
2.	Thyestes Gebleri Fald.	♀	あさかみきり	135
3.	Psacothea hilaris Pasc.	♂	たてじまかみきり	136
4.	Uraecha bimaculata Thoms.	♂	やはづかみきり	136
5.	Monochammus fraudator Bat.	♂	びろどかみきり	137
6.	Dere thoracica White.	♀	ほたるかみきり	137
7.	Distenia gracilis Bless.	♀	ほそかみきり	138
8.	Aegosoma sinicum White.	♀	うすばかみきり	138
9.	Phytoecia ventralis Chevr.	♀	きくすひかみきり	139
10.	Agapanthia lineatocollis Don.	♀	けまだらかみきり	139
11.	Chelidonium thaliodes Bat.	♀	おほあをかみきり	140
12.	Purpuricenus Temmickii Guér.	♀	べにかみきり	140
13.	Saperda sulphurata Gebl.	♀	しなかみきり	141
14.	Glenea relicta Pasc.	♀	しらほしかみきり	141
15.	Stenygrinum 4-notatum Bat.	♂	よつぼしかみきり	142
16.	Leptura succedanea Lew.	♀	あかはなかみきり	142

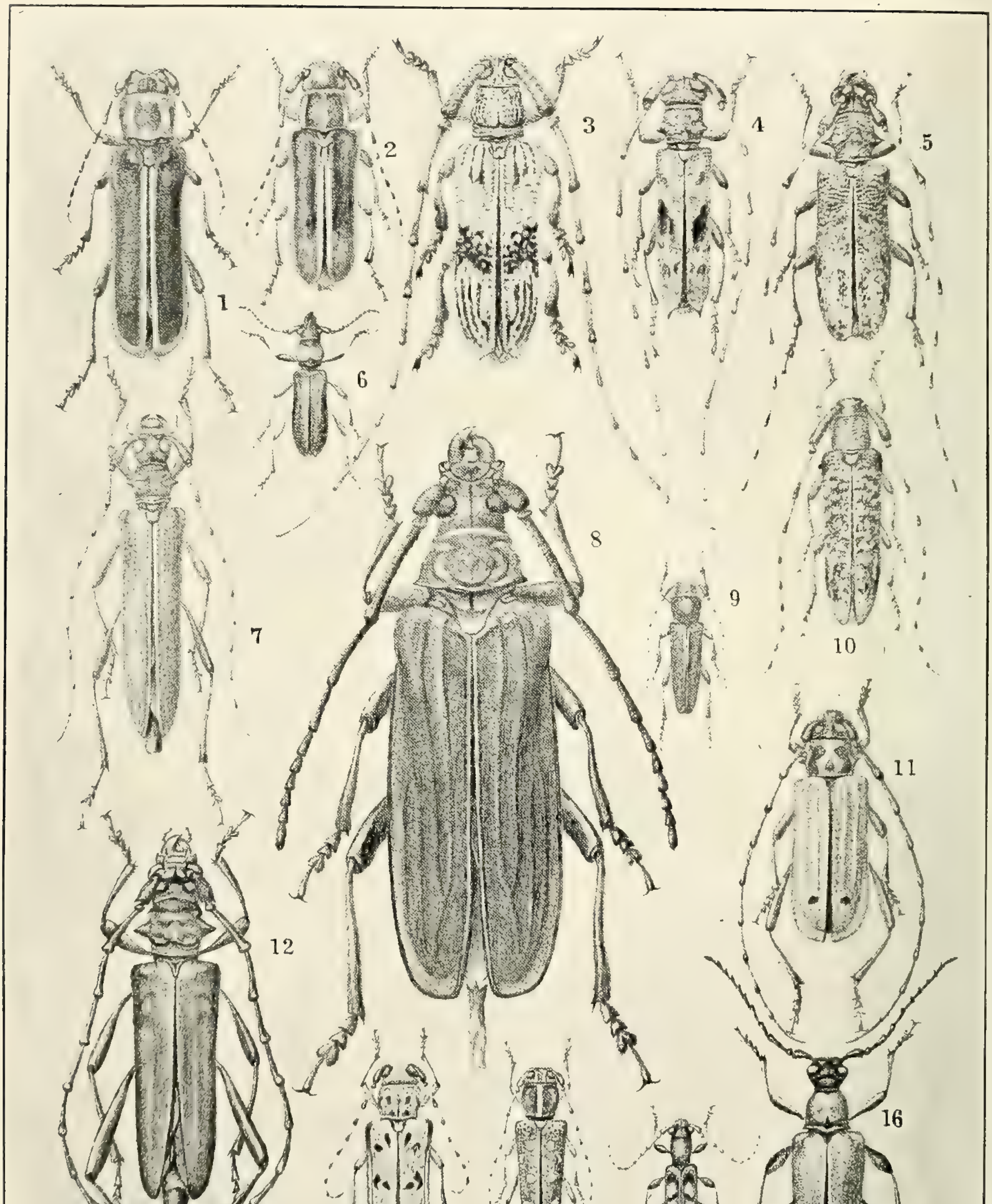
1
2
3
4
5
6
7
8
9
10
11
12
13
14
15
16

第五十三圖

第五十三圖 (PLATE LIII.)

			Page
1.	Aromia moschota L. var. ambrosica Stev. ♂	くびあかかみきり	143
2.	Asemum amurense Kraatz. ♀	まるくびひらたかみきり	143
3.	Melanauster chinensis Först. ♂	ごまだらかみきり	144
4.	Rosalia Batesi Har. ♀	るりぼしかみきり	144
5.	Eustrangalia distenoides Bat. ♂	くろすぢはなかみきり	145
6.	Spondylis buprestoides L. ♀	くろかみきり	145
7.	Leptura cyanea Gebl. ♂	からかねかみきり	146
8.	Paraglena chrysochloris Bat. ♀	はんのあをかみきり	146
9.	Callidium violaceum F. ♂	くろひらたかみきり	147
10.	Prionus insularis Motsch. ♀	のこぎりかみきり	147
11.	Psephactus remiger Har. ♀	こばねかみきり	148
12.	Apriona rugicollis Chevr. ♀	くはかみきり	148

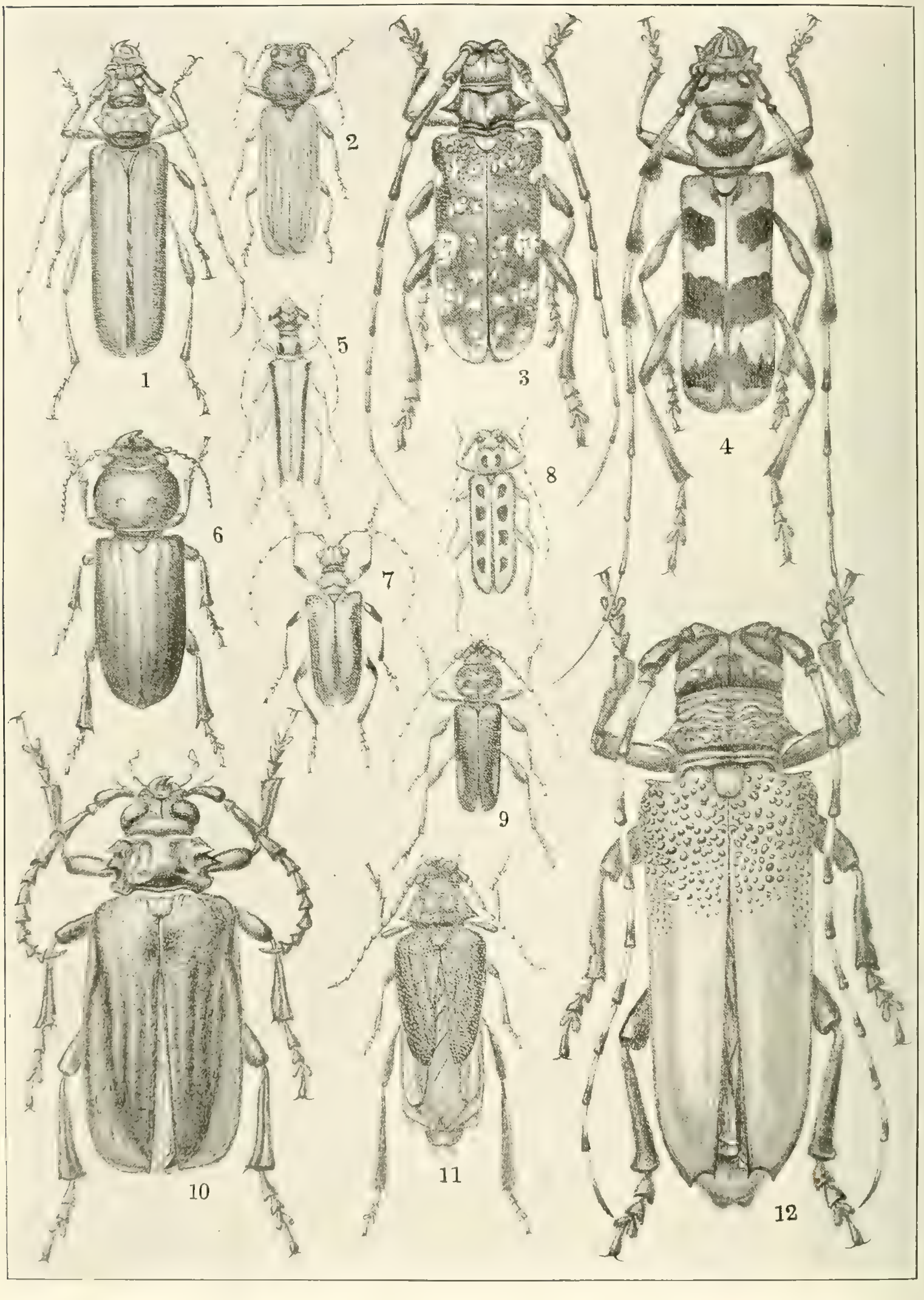
1
2
3
4
5
6
7
8
9
10
11
12

第五十四圖

第五十四圖 (PLATE LIV.)

			Page
1.	Xylotrechus chinensis Chevr. ♀	とらふかみきり	149
2.	Sympiezocera japonica Lac. ♀	すぎかみきり	149
3.	Leptura ochraceofasciata Motsch. ♀	よつすぢはなかみきり	150
4.	Strangalia Maindroni Pic. ♂	おほよすぢはなかみきり	150
5.	Xylotrechus Grayi White. ♀	ことらふかみきり	151
6.	Callidium Maackii Kraatz. ♀	あかねかみきり	151
7.	Aglaophis colobotheoides Bat. ♂	しろへりとらかみきり	152
8.	Clytanthus latifasciatus Fisch. ♀	くろとらかみきり	152
9.	Clytus caproides Bat. ♀	きすぢとらかみきり	153
10.	Xylotrechus rufilius Bat. ♀	くびあかとらかみきり	153
11.	Paraclytus excultus Bat. ♂	しろとらかみきり	154
12.	Xylotrechus pallidipennis Mats. ♀	うすいろとらかみきり	154
13.	Batocera lineolata Chevr. ♀	しろすぢかみきり	155

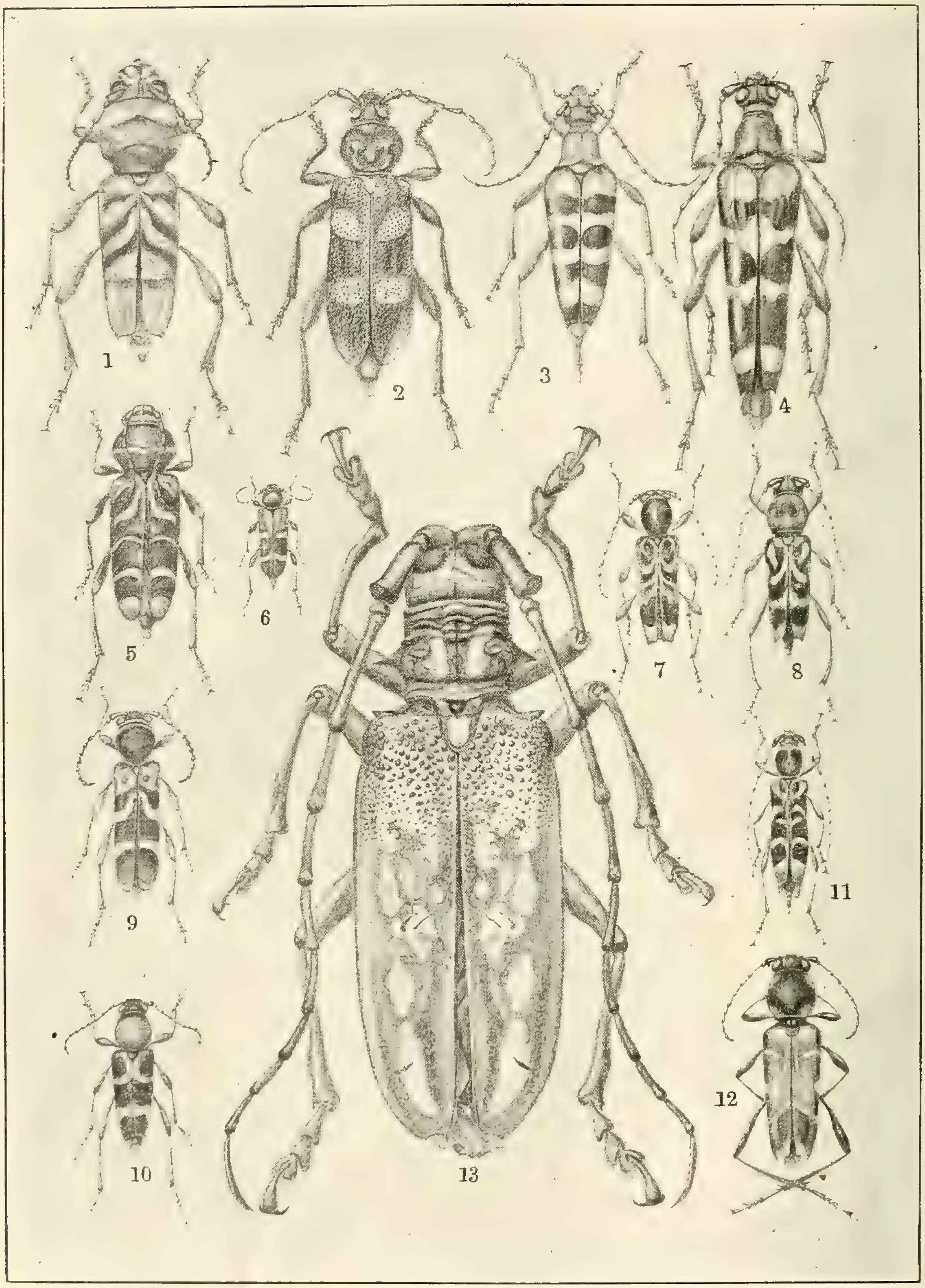
1
2
3
4
5
6
7
8
9
10
11
12
13

第五十五圖

第五十五圖 (PLATE LV.)

				Page
1.	Monochammus luxuriosus Bat.	♂	せんのかみきり	155
2.	Mallambyx japonicus Bat.	♂	やまかみきり	156
3.	Apalimna liturata Bat.	♀	ひげながごまふかみきり	156
4.	Callidium albicinctum Bat.	♂	しろおびかみきり	157
5.	Allorhagium inquisitor L.	♂	はいろかみきり	157
6.	Megasemum quadricostulatum Kraatz.	♀	おほくろかみきり	158
7.	Pogonochares seminiveus Bat.	♂	ねじろかみきり	158
8.	Proanetha zonata Bat.	♀	あとじろさびかみきり	159
9.	Callichroma tenuatum Har.	♀	みどりかみきり	160
10.	Mesosa japonica Bat.	♂	ごまふかみきり	160
11.	Oberea japonica Thunb.	♂	りんごかみきり	161

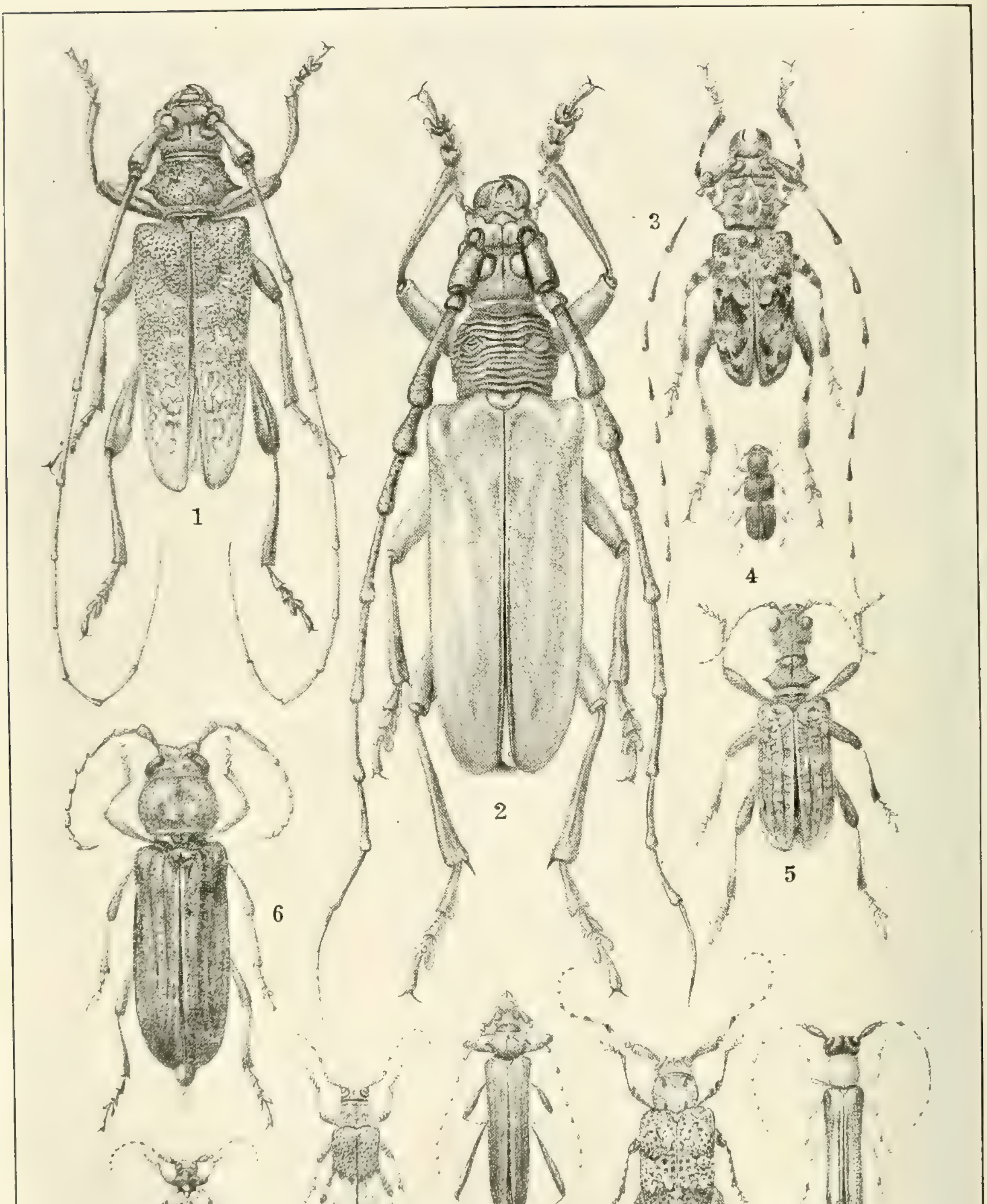
1
2
3
4
5
6
7
8
9
10
11

Ō-torafu-kogane ... 99
Ō-yosuji-hana-kamikiri ... 150

Ringo-kamikiri ... 161
Ruriboshi-kamikiri ... 144
Ruri-emmamushi ... 46
Ruri-gomimushidamashi ... 130
Ruri-hanekakushi ... 28
Ruri-hoshikamushi ... 57
Ruri-kometsuki ... 105

Sabi-hanekakushi ... 28
Sabi-kikori ... 102
Saikachi-mushi ... 76
Sakura-kogane ... 89
Seboshi-jokai ... 117
Seguro-akahanemushi ... 121
Semadara-kogane ... 92
Senchi-kogane ... 89
Senno-kamikiri ... 155
Sesuji-gamushi ... 15
Sesuji-mushi ... 64
Shidemushi ... 41
Shijimi-gamushi ... 13
Shimachibi-gengoro ... 8
Shima-gengoro ... 2
Shimofuri-kometsuki ... 108
Shina-kamikiri ... 141
Shirahoshi-kamikiri ... 141
Shiraobi-hiro-hanekakushi ... 47
Shiroheri-torakamikiri ... 152
Shirohoshi-ō-hanamuguri ... 85
Shirosuji-kogane ... 96
Shiro-tora-kamikiri ... 154
Suji-hime-gamushi ... 12
Suji-kamikiri ... 149
Suji-kuwagata ... 71
Suna-gomimushidamashi ... 120
Sunamuguri-gengoro ... 7
Susuiro-tora-kamikiri ... 154

Taiwan-ō-zōmushi ... 129
Tama-gamushi ... 14
Tamamushi ... 107
Tatejima-kamikiri ... 136
Torafu-kamikiri ... 149
Tora-hanamuguri ... 95
Tosakamushi ... 66
Tsumaki-ao-jokai ... 119
Tsuno-kogane ... 75
Tsuya-kuwagata ... 71

Yahazu-kamikiri ... 136
Yama-kamikiri ... 156
Yotsuboshi-hime gengoro ... 7
Yotsuboshi-hirata-shidemushi ... 36
Yotsuboshi-ō-kinokomushi ... 51
Yotsuboshi-kamikiri ... 142
Yotsuboshi-keshikisui ... 49
Yotsuboshi-ōkisui ... 51
Yotsukobu-gomimushidamashi ... 131
Yotsusuji-hana-kamikiri ... 150
Yumiashi-gomimushidamashi ... 130

Ko-torafukamikiri 151
Ko-yotsuboshi-keshikisui 53
Kubiaka-kamikiri 143
Kubiaka-torakamikiri 153
Kubikakushi 61
Kuro-gengoro 8
Kuro-hana-keshikisui 56
Kuro-hana-kometsuki... 104
Kuro-hanamuguri 88
Kuro-hanekakushi 26
Kuro-hirata-kamikiri 147
Kuro-hirata-shidemushi 38
Kurohoshi-tamamushi 106
Kuro-kanabun 84
Kuro-kimawari 133
Kuro-kamikiri 145
Kuro-kogane 22
Kuro-kometsuki 113
Kuro-maru-kogane 78
Kuro-ō-hananomi 133
Kuro-shidemushi... 43
Kurosuji-hana-kamikiri 145
Kuro-tamamushi 104
Kurozu-mame-gengoro 6
Kushihige-hanekakushi 29
Kuwagatamushi 67
Kuwa-kamikiri 148

Madara-gengoro 23
Madara-kamikiridamashi 129
Madara-kisui 52
Maguso-gamushi 16
Maguso-kogane 93
Mame-gamushi 14
Mame-gengoro 12
Mame-kogane 86
Marugata-gengoro 1
Maru-keshikisui 55
Marukubi-hanekakushi 32
Marukubi-hirata-kamikiri 160
Mime-tora-hanamuguri 96
Miyama-kamikirimodoki 126
Miyama-kuwagata 72
Mizusumashi 19
Momobuto-shidemushi 37
Monki-mame-gengoro 9
Monki-nagakuchikimushi 124
Muneaka-kogane 77
Mutsuhoshi-keshi-gengoro 17

Naderutosa 65
Naga-hiratamushi 65
Naga-kuchikimushi 134
Nejiro-kamikiri 147
Nokogiri-kuwagata 68

Ō-akaba-hanekakushi... 24
Ō-aka-kometsuki 112
Ō-ao-kamikiri 140
Oba-botaru 114
Oba-tamamushi 102
Ō-futahoshi-maguso-kogane 75
Ō-gomimushidamashi... 119
Ō-hanekakushi 24
Ō-hime-gengoro 11
Ō-hirata-shidemushi 39
Ō-hotaru 113
Ō-kiba-hanekakushi 30
Okinawa-nokogiri-kuwagata 73
Okinawa-ō-mizusumashi 23
Ō-kofuki-kogane 90
Ō-kokunusutto 58
Ō-kuchikimushi 121
Ō-kuro-kamikiri 158
Ō-kuwagata 73
Ō-momobuto-shidemushi 41
Onaga-mizusumashi 18
Oni-hirata-shidemushi 39
Oni-kuwagata 70
Ō-mizusumashi 18
Ō-suji-kogane 80

Hige-kometsuki 101
Hige-maruhananomi 115
Higenaga-gomafu-kamikiri 156
Hime-akahanemushi 126
Hime-botaru 114
Hime-emmamushi 44
Hime-gamushi 19
Hime-gengoro 3
Hime-gomafu-gamushi 22
Hime-hanamuguri 83
Hime-hiratamushi 62
Hime-hirata-shidemushi 40
Hime-jokai 116
Hime-katsuobushimushi 60
Hime-kimawari 123
Hime-kogane 86
Hime-kuro-hanekakushi 31
Hime-kuwagata 70
Hime-mizusumashi 21
Hime-shimofuri-kometsuki... 109
Hime-suji-kogane 91
Hime-suna-gomimushidamashi... ... 123
Hirata-emmamushi 45
Hirata-hanamuguri 81
Hirata-hanekakushi 33
Hirata-keshikisui... 54
Hirata-kuwagata... 69
Hirata-shidemushi 36
Hirata-shidemushi-modoki... 38
Hitotsume-hime-gengoro 10
Hoso-kabairo-kometsuki 100
Hoso-kamikiri 138
Hosokubi-arimodoki 128
Hosokubi-kimawari 118
Hotaru-kamikiri 137
Hotaru-modoki 65
Hyohommushi 64

Ichimoji-gengoro... 2

Jokaibon 115

Kabutomushi 76
Kamikiri-damashi 117
Kanabun 81
Karakane-kamikiri 146
Katamon-kogane 93
Keaka-katsuobushimushi 60
Keshi-gengoro 3
Keyaki-naga-tamamushi 103
Kiberi-mame-gengoro 10
Kiboshi-honemushi 56
Kiboshi-keshikisui 50
Kikubi-kamikiridamashi 127
Kikusuidamashi 115
Kiiro-kamikiridamashi 128
Kiiro-kogane 99
Kikusui-kamikiri 139
Kimadara-kamikiri 139
Kimawari 122
Kimboshi-hanekakushi 27
Kinheri-tamamushi 108
Kisuji-tora-kamikiri 153
Kobane-kamikiri... 148
Kobu-kogane 94
Ko-daikoku-kogane 78
Ko-emmamushi 44
Ko-gamushi 21
Kogane-kometsuki 112
Koganemushi 82
Kogashira-kogane 90
Kogashira-mizumushi 9
Kogashira-kuro-hanekakushi 29
Kogatano-gengoro 4
Kogatano-kometsuki 107
Ko-hanamuguri 88
Ko-kabutomushi... 77
Ko-kinokomushi... 53
Kokuro-shidemushi 42
Kokunusutto 58
Kometsuki 110
Kometsukimodoki 111
Ko-shima-gengoro 4

千蟲圖解第三卷和名索引

Ainu-kometsuki ... 111
Aka-ashi-kuwagata ... 68
Akaba-hanekakushi ... 25
Aka-birodo-kogane ... 95
Aka-hana-kamikiri ... 142
Aka-hanemushi ... 125
Akahara-keshikisui ... 54
Aka-kometsuki ... 111
Akakubi-hoshikamushi ... 57
Akamadara-kogane ... 96
Akane-kamikiri ... 151
Aki-botaru ... 124
Aoba-arigata-hanekakushi ... 34
Ao-jokai ... 116
Ao-kanabun ... 79
Ao-kikusuidamashi ... 116
Ao-oba-tamamushi ... 105
Ao-kamikiridamashi ... 117
Ao-tamamushi ... 106
Arigata-hanekakushi ... 34
Arimodoki ... 65
Arizuka-emmamushi ... 48
Asa-kamikiri ... 135
Ashinaga-kogane ... 80
Atojiro-sabi-kamikiri ... 159

Bekko-hirata-shidemushi ... 35
Beni-botaru ... 125
Beni-hiratamushi ... 63
Beni-kamikiri ... 140
Birodo-hirata-shidemushi ... 35
Birodo-kamikiri ... 137
Birodo-kogane ... 97

Chairo-keshi-gengoro ... 17
Chairo-kogane ... 100
Chibi-gamushi ... 13

Daikoku-kogane ... 74
Daimio-hanekakushi ... 25
Deo-kinokomushi ... 47
Dōgane ... 97

Edahige-maruhananomi ... 127
Eguri-gomimushidamashi ... 132
Emmamushi ... 49
Ezo-ko-gamushi ... 15

Futahoshi-medaka ... 33
Futaobi-ōhananomi ... 134
Futao-tamamushi ... 103

Gamushi ... 20
Gengoro ... 1
Gengoro-modoki ... 5
Genji-botaru ... 113
Gomadara-kamikiri ... 144
Gomafu-gamushi ... 20
Gomafu-kamikiri ... 160
Gomimushidamashi ... 122

Hairo-gengoro ... 5
Hairo-hanekakushi ... 27
Hairo-kamikiri ... 157
Hairo-tora-kamikiri ... 152
Hamushimodoki ... 132
Hanamuguri ... 87
Hanenaga-hanekakushi ... 32
Hanno-ao-kamikiri ... 146
Hanno-kamikiri ... 135
Harajiro-katsuobushimushi ... 61
Heike-botaru ... 114
Higebuto-aritsukamushi ... 46
Higebuto-gomimushidamashi ... 120
Higebuto-hanekakushi ... 31
Hige-chairo-kogane ... 84
Hige-kogane ... 83

Pectocera 101
Peltis 38
Penthe... 124
Phileurus 77
Philonthus 28, 29
Phosphuga 38
Phyllopertha 93
Physoronia 56
Phytoecia 139
Platambus 9, 10
Platycerus 72
Plesiophthalmus... ... ...122, 123, 133
Poecilonota 106, 108
Pogonochares 158
Polyphylla 83
Popilia 86
Prionus 147
Prismognathus 70
Proanetha 159
Protocerus 129
Psacothea 136
Psephactus 148
Ptomascopus 42
Purpuricenus 140
Pyrocoelia 124
Pyrochroa 121, 125
Ptynus... 64

Quedius 31

Rhantus 3, 10, 11
Rhomborrhina 79, 81, 84
Rhysodes 64
Rosalia... 144

Saperda 135, 141
Saprinus 46
Scaphidium... 47
Schizotus 126
Serica 84, 95, 97
Sericania 90
Sessinia 129
Setenis 119, 130
Siagonium 33
Silpha 35, 36, 38, 39, 40
Spondylis 145
Staphylinus 24, 25
Stenophanes 118
Stenus 33
Stenygrinum 142
Sternolophus 19
Strangalia 150
Sympiezocera 149

Tachinus 32
Telephorus 115, 116, 117
Temnochila 58
Tenebrio 122
Tenebroides 58
Thanatophilus 35, 39, 40
Themus 116
Thyestes 135
Tmesiphorus 46
Trichius 95, 98
Trichodesma 66
Tritoma 53
Trogosita 58
Trox 94

Uloma 131
Upis 130
Uraecha 136

Valgus... 81
Velleius 29
Volvulus 14

Xanthochroa ... 117, 118, 126, 128
Xylodrepa 36
Xylotrechus... ... 149, 151, 153, 154
Xylotrupes 76

Geotrupes 89
Glenea 141
Glycyphana 87, 88
Goërius 24
Gonorimus 99
Granida 96
Graphoderes 1
Gyrinus 19, 21

Helephorus 15
Helochares 13
Helops 118
Helota 51
Heptophylla 99
Hister 44, 49
Hololepta 45
Holosternus 90
Holotrichia 92
Hoplia 80, 83
Hydaticus 2, 4, 23
Hydrobius 12
Hydrochares 15, 21
Hydrophilus 20
Hyphydrus 3

Illybius 7
Ips 49

Laccobius 12
Lachnosterna 92
Lacon 102
Lagria 132
Languria 111
Leistotrophus 28
Leptura 142, 146, 150
Librodor 49, 50, 53, 54
Lucanus 72
Lucidinia 114
Luciola 113, 114
Ludius 110, 113
Lycus 125
Lyprops 120

Macrodorcus 67, 68, 70, 71
Malachius 119
Mallambyx 156
Megasemum 158
Melanauster 144
Melandryia 134
Melanotus 107, 110
Mesosa 160
Mimela 82
Monochammus... ... ... 137, 155
Motoecus 133
Mycetophaga 53

Necrophorus 41, 42, 43
Necrodes 37, 41
Nodynus 47
Noterus 17
Nyctobates 119, 130

Oberea 161
Octoglossa 127
Ocypus 26, 27
Oeceoptoma 25
Olophrum 32
Onithophilus 48
Oniticellus 75
Onthophagus 78
Opatrum 120, 123
Orectochilus 18
Ostoma 38
Oxyporus 30

Paederus 34
Paraclytus 154
Paraglenea 146
Parasilpha 36
Paratrichius 99

千蟲圖解第三卷學名索引

Adoretus ... 100
Aegosoma ... 138
Agabus ... 6, 12
Agapanthia ... 139
Agraophis ... 152
Agrilus ... 103
Aleochara ... 31
Allecura ... 121
Allorhagium ... 157
Amphiops ... 14
Anomala ... 80, 86, 89, 91, 92
Anthracophora ... 96
Apalimna ... 156
Aphodius ... 75, 93
Apriona ... 148
Aromia ... 143
Asbolus ... 37, 41
Asemum ... 143
Aserica ... 95, 97
Athemus ... 115
Attagenus ... 60

Batocera ... 155
Berosus ... 20, 22
Bolbocerus ... 77
Buprestis ... 104

Callidium ... 147, 151, 157
Callichroma ... 160
Canthydrus ... 16
Cardiophorus ... 104
Carpophilus ... 56
Catharsius ... 74
Cercyon ... 16
Ceruchus ... 71
Cetonia ... 85
Chalcophora ... 102, 105
Chelidonium ... 140
Chrysochroa ... 107
Cladognathus ... 68, 73
Cleroides ... 65
Clerus ... 65
Clytanthus ... 152
Clytus ... 153
Cnemidotus ... 9
Copris ... 78
Corymbites ... 100, 105, 108, 109, 112
Corynetes ... 57
Creophilus ... 24
Cryptophagus ... 52
Cupes ... 65
Cybister ... 1, 4, 8

Dere ... 137
Dermestes ... 60
Deronectis ... 8
Dicera ... 103
Dineutes ... 18, 23
Distenia ... 138
Ditylus ... 126
Dorcus ... 73
Dytiscus ... 5

Elater ... 111, 112
Emenadia ... 134
Epuraea ... 54, 55
Eretes ... 5
Euchlora ... 97
Eucibdelus ... 27
Eucteis ... 115
Eudaemonius ... 51
Eurythyrea ... 106
Eurytrachelus ... 69
Eustrangalia ... 145

Formicomus ... 128

明治三十九年五月二十二日印刷
明治三十九年五月二十五日發行
明治四十一年四月三十日再版

著作權所有

日本千蟲圖解卷之三奥付
正價金五圓

著者　理學博士 農學士 松村松年
發行者　東京市京橋區尾張町二丁目十五番地　福永文之助
印刷者　横濱市太田町五丁目八十七番地　村岡平吉
發行所　東京市京橋區尾張町二丁目十五番地　警醒社書店
印刷所　横濱市山下町八十一番地　福音印刷合資會社

理學博士
農學士　松村松年先生著

日本千蟲圖解

第一卷
第二卷　定價一冊各五圓

◎印刷鮮明寫眞版數枚入◎
◎背皮極美製定價金五圓◎
◎四六二倍用紙舶來極上◎

圖譜なきの說明にては本邦に産する三萬餘の昆蟲を識別せんこと容易にあらず、著者爰に感あり、故に海外留學中にも、常に之れが材料を集め、今日漸く完成せり。試に本書の特性を擧ぐれば略左の如し。

一本書は最下等の昆蟲たる彈尾目より最高の膜翅目に至る迄、各科の代表たるべきもの千種を撰びて圖畫となしたること。

一爰に記載する千種の昆蟲には盡く學名を附し、其學名は著者が歐洲に在學中、各專門家に就て質せし正確なるものを撰びたること。

一總論には從來本邦に知られたる昆蟲二百三十五科の特性を擧げ、之を最近の分類法によりて識別に便じたること。

一圖毎に詳細なる說明を附し、其昆蟲學上に於ける地位を說明したること。

一圖は堪能なる畵工に描かしめ、著者監督の下に二年の星霜を經て完成したること。

右は松村博士が斯學の爲め、獨逸に滿三年間留學を命ぜられ、歸朝後、學究の傍、我農學界に貢獻せんとて、先づ第一に著せられたるもの、弊舖之を出版するの榮を得たり、斯書のをーそりちーにして、本邦唯一の書たることは、今更贅々の要なかるべしと信ず。

理學博士
農學士 松村松年先生著

日本千蟲圖解

第四卷

定價金五圓
小包金十二錢

本卷は鮮明なる二十三枚の圖版を以て衆鼻蟲科二十七、長角象蟲科三、三錐象蟲科一、地膽科五、豆象科一、僞步行蟲科五、瓢蟲科十二、金花蟲科四十七、擬瓢蟲科二、擬叩頭蟲科一、大蕈蟲科二、僞葉蟲科一、風蝶科十八、粉蝶科十二、斑蝶亞科七、挵蝶亞科四十五、蛇目蝶亞科二十二、環紋蝶亞科一、小灰蝶科三十一、蛺蝶科十九、天狗蝶科一、合計二百六十三種の昆蟲を說明せり

第一卷は十七枚の圖版を以て百九十七種**第二卷**は十八枚の圖版を以て二百五十二種**第三卷**は十二枚の圖版を以て二百七十八種**第四卷**の二百六十三種を加へて都合**一千種**の**昆蟲**を**說明**し**終**りたり本書の體裁は前卷に異ならずと雖も圖版の益々鮮明を告ぐるに至りたるは書者及び圖版者の進步と云はざるべからず

理學博士
農學士 松村松年先生著

昆蟲分類學

定價金五圓

昆蟲學の基礎は分類學にあり著者曩に日本昆蟲學を著し其當時の昆蟲分類學の紹介より今や星移り學進み大に其趣きを異にせり乃ち茲に改題して日本昆蟲分類學と云ふ頁數三百四十(多く六號活字を用ゆ)圖畫約四百を挿入して說明を便にせり之れ日本昆蟲學の基礎にして近年の大著述なり

慶應義塾商工部講師岡田市治君著

商店事務實驗錄

著者の緒言に曰く

『本書は著者が商務に在るの時、日常事務の要件を撮錄したる斷片を整理塩梅して茲に世に公にし名けて商店事務實驗錄一に靑年入店の準備と稱す、世に商業要項を說くの書は概して所述理論に偏重するの憾なしとせず、若し本書が商務の實態を知らんと欲する人の希望を充たすの資となるを得ば著者の滿足頗る大なりとす』

本書所載の書式雛形は皆目下現行のものにして一々之に要件を記入せるを以て讀者座ながら店務に執掌するの感あらしむ乞ふ本書を繙ひて眞價を知れ

定價金一圓二十五錢　小包料金八錢

松村博士校閱　高野鷹藏君編著

蝶類名稱類纂

昆蟲和名一定の議唱道せらるゝや久し著者は和名統一の抱負を有するものなり先づ著者の數年來研究し來れる蝶類に向て其一歩を進めたり著者は又本書を以て本邦動物學索引の一部たらしめんとす

菊判四百三十頁　コロタイプ版入　定價金一圓二十錢

新刊豫告

◉新式昆蟲標本全書　松村松年著　近日發行

◉二宮翁逸話　留岡幸助編　近日發行

理學博士 松村松年先生著

最近昆蟲學

此ハ著者ガ最近ノ昆蟲學界ヨリ最モ正確ナル事實ヲ撰ビ編纂シタルモノニシテ昆蟲ノ記載ニ必要ナル局部及ビ學語ハ悉ク之レヲ説明シ終ニ本邦產ノ昆蟲ヲ最近ノ分類法ニヨリテ説明シ之レヲ補フニ鮮明ナル圖畫數百ヲ挿入セリ初學者ハ之レヲ讀デ其幾分ヲ知リ得ベク高等教育ヲ受ケタルモノハ之レニヨリテ學説ノ變遷、新事實ノ富饒ナルヲ知リ得ベシ

全一册

上紙假綴 壹圓五拾錢

極上紙本綴 貳圓

理學博士 松村松年先生著

日本昆蟲總目錄

全三册

定價金貳圓

第一卷 鱗翅目之部（蝶蛾）

第二卷 鞘翅目之部（甲蟲）

第三卷 膜翅目其他（蜂其他殘部）

本邦未ダ一部ノ昆蟲目錄ナキハ著者ノ甚ダ遺憾トセシ處ナリ故ニ著者ノ海外ニ遊ブヤ常ニ之レガ材料ヲ蒐集シ其學名ヲ有スルモノ既ニ約壹萬ニ達セリ、第一卷ハ二千餘ノ蝶蛾ヲ最近ノ分類法ニヨリ記載シタルモノニシテ之レニ和名、しのにむ、分布(北海道、四國、九州、琉球及ビ臺灣)記者ノ畧字解、學名及ビ和名ノ索引幷ニ參考書ヲ添記セルヲ以テ初學者ト雖モ容易ニ其如何ナル種類ナリヤヲ知リ得ベシ

大西博士全集

◉ 第一卷
論理學
定價金一圓六十錢　小包料金十五錢

◉ 第二卷
倫理學
定價金一圓六十錢　小包料金十五錢

◉ 第三卷
西洋哲學史　上卷
定價金一圓六十錢　小包料金十五錢

◉ 第四卷
西洋哲學史　下卷
定價金二圓　小包料金十五錢

◉ 第五卷
良心起原論及論集
定價金一圓七十五錢　小包料金十五錢

◉ 第六卷
思潮評論
定價金一圓七十五錢　小包料金十五錢

◉ 第七卷
論文及歌集
定價金二圓　小包料金十五錢

東西兩洋の論理を究明し新研究の道を開く斯學の先進者には一大論文たるべく初學者には無上の良教科書たるべし

古今の倫理學說を學相上內部の關係に從ひて順次評論し遂に自家の立脚地に達せんとす、叙述批評、周到精嚴優に斯學研究者の教權たるに足れり

本書載する所希臘哲學の原始より中世哲學の末に至る、其間歐洲に於ける思想變遷の跡說き盡くして餘蘊なく、說述明快、評論的確泰西に於ても儔ひ多からざる名著なり

西洋哲學諸家の所說を詳叙し其長短を批評し其變遷を論明す、說述明快、評論的確泰西に於ても儔ひ多からざる好著なりとは世人の定評なり

良心の起原如何此至難至要の問題に關する從來の諸說を批評辯難し反て自家の新見を掲げ此今古未了の問題を解決せんと試みられたるもの、數多の遺稿中未だ世に公にされざりしものなり

明治廿一年より同三十年に至る迄、折々起れる思想界の新問題につき、或は世界の大勢、時代の精神に關してものせられたる評論集にして批評家としての博士を最もよく顯はせるもの也

文學、美術、哲學、宗教、教育、社會其他種々の問題に關する論說あり批評あり和歌俳句新体詩等あり諸般の方面に涉りて先生をあらはし興味最も豐なり

松村介石先生著

◉六版　萬國興亡史　定價金壹圓五拾錢　郵稅無料

◉訂正三版　歐洲近世史　定價金貳圓五拾錢　小包料拾五錢

◉三版　萬國最近史　上卷　定價金壹圓參拾錢　小包料拾五錢

◉再刊　萬國最近史　中卷　定價金壹圓五拾錢　小包料拾五錢

◉新刊　萬國最近史　下卷　定價金壹圓七拾錢　小包料拾五錢

松村先生二十年來の企畵成就せり。古今萬國史の大卷完成せり。
右にて開闢より昨明治三十七年に至る迄の人類歷史を書き終りたるなり。
其體裁は歷史の記事と共に文明進步の迹を示し。萬國興廢の理を明かにし、
之を今日に斷じて、我大日本帝國の國是を論じたるもの也。
先生の文章已に世に定評あり。記事明晰、文字活躍す。

京都同志社神學校教頭　ラルネデ博士講述

大宮季貞筆錄

新約聖書 共觀福音講解　上卷

△菊判八百餘頁▽……△洋紙極上印刷鮮明▽……△背皮上製▽……

本書は普通の註釋と其趣きを異にし、講義的に解釋を加へ、且つ言文一致の文躰を以て、如何なる人にも了解し易からしめたるものにして、特に共觀福音即ち馬太、馬可、路加の三福音書中、同様の記事に屬するものは、先づ馬太傳講解中に共に對照して解釋を下し、猶ほ馬可、路加兩傳の講解にはたゞ其傳單獨の記事のみに解釋を加へて、同様の記事には夫々馬太傳講解の頁數を示し、直に索引に便ならしむ、されば如此共觀的に解釋を下したるものは、實に本書を以て嚆矢となす可く、世に未だこの類を見ざるのみならず、基督傳の研究に於ては如何に多大の便宜を與ふるかは辨を要せざる所なり、加ふるに博士が多年同志社神學校の教授としての經驗と、其豐富なる學識とを以て講述せられたるものなれば、同博士が先きに著作されたる新約聖書註釋と共に、必ず書齋に備ふ可きの書なりといふ可し。

定價一圓八十錢
小包料十五錢

新約聖書 共觀福音講解　下卷

△菊判四百五十頁▽……△洋紙極上印刷鮮明▽……△背皮上製▽……

上卷に於ては馬太傳福音を主として、馬可路加の福音中同一の記事に屬するものをも共に解釋を下したり、而して本書即ち下卷には馬可及路加福音の單獨なる記事に就て解釋を加へたれば、上卷を讀む者又從つて下卷をも手にす可きは理の當然といふ可し、讀者若しこの共觀福音講解上下を通讀せば啻に難解の意義及び字句を氷解し得るのみならずキリスト、イエスの教訓行動は歴然として心裡夢想の間に出現し來るや必せり。

定價一圓
小包料十五錢

理學博士農學士 松村松年先生著
日本千蟲圖解 第四卷
定價金五圓 小包十二錢
本卷は鮮明なる二十三枚の圖版を以て象鼻蟲科二十七、長角象蟲科三、三錐象蟲科一、地嚙科五、豆象科一、擬歩行蟲科五、飄蟲科十二、金花蟲科四十七、擬飄蟲科二、叩頭蟲科一、大蕈蟲科二、僞葉蟲科一、風蝶科十八、粉蝶科十二、斑蝶亞科七、挵蝶亞科四十五、蛇目蝶亞科二十二、環紋蝶亞科一、小灰蝶科三十一、蛺蝶科十九、天狗蝶科一、合計二百六十三種の昆蟲を說明せり
第一卷は十七枚の圖版を以て百九十七種 第二卷は十八枚の圖版を以て二百五十二種 第三卷は十二枚の圖版を以て二百七十八種 第四卷の二百六十三種を加へて都合一千種の昆蟲を說明し終りたり本書の體裁は前卷に異ならずと雖も圖版の益々鮮明を告ぐるに至りたるは著者及び圖版者の進歩と云はざるべからず

理學博士農學士 松村松年先生著
昆蟲分類學 定價金五圓
昆蟲學の基礎は分類學にあり著者曩に日本昆蟲學を著し其當時の昆蟲分類學の紹介より今や星移り學進み大に其趣きを異にせり乃ち茲に改題して日本昆蟲分類學と云ふ頁數三百四十(多く六號活字を用ゆ)圖版約四百を挿入して說明を便にせりこれ日本昆蟲學の基礎にして近年の大著述なり

松村博士校閲 高野鷹藏君編著
蝶類名稱類纂 菊判百卅頁 コロタイプ版入 定價壹圓貳拾錢
昆蟲和名一定の議唱道せらるゝや久し著者は和名統一の抱負を有するものなり先づ著者の數年來研究し來れる蝶類に向て其第一歩を進めたり若者は又本書を以て本邦動物學索引の一部たらしめんとす

◉新刊豫告
理學博士農學士 松村松年先生著
新式昆蟲標本全書
近日發行

THOUSAND INSECTS OF JAPAN

日本千蟲圖解 第三

理學博士農學士 松村松年著

札幌農學校教授 理學博士 松村松年著

日本千蟲圖解

卷之三

東京 警醒社書店

THOUSAND
INSECTS
OF
JAPAN
三

日本千蟲圖解 第三

理學博士 農學士 松村

札幌農學校教授 理學博士 松村松年著

日本千蟲圖解

巻之

59.57(52)
cy

AMNH LIBRARY
100165845

Matsumura, S. Thous
25-
59.57(52) R8vo